

# عراقه متأصلة

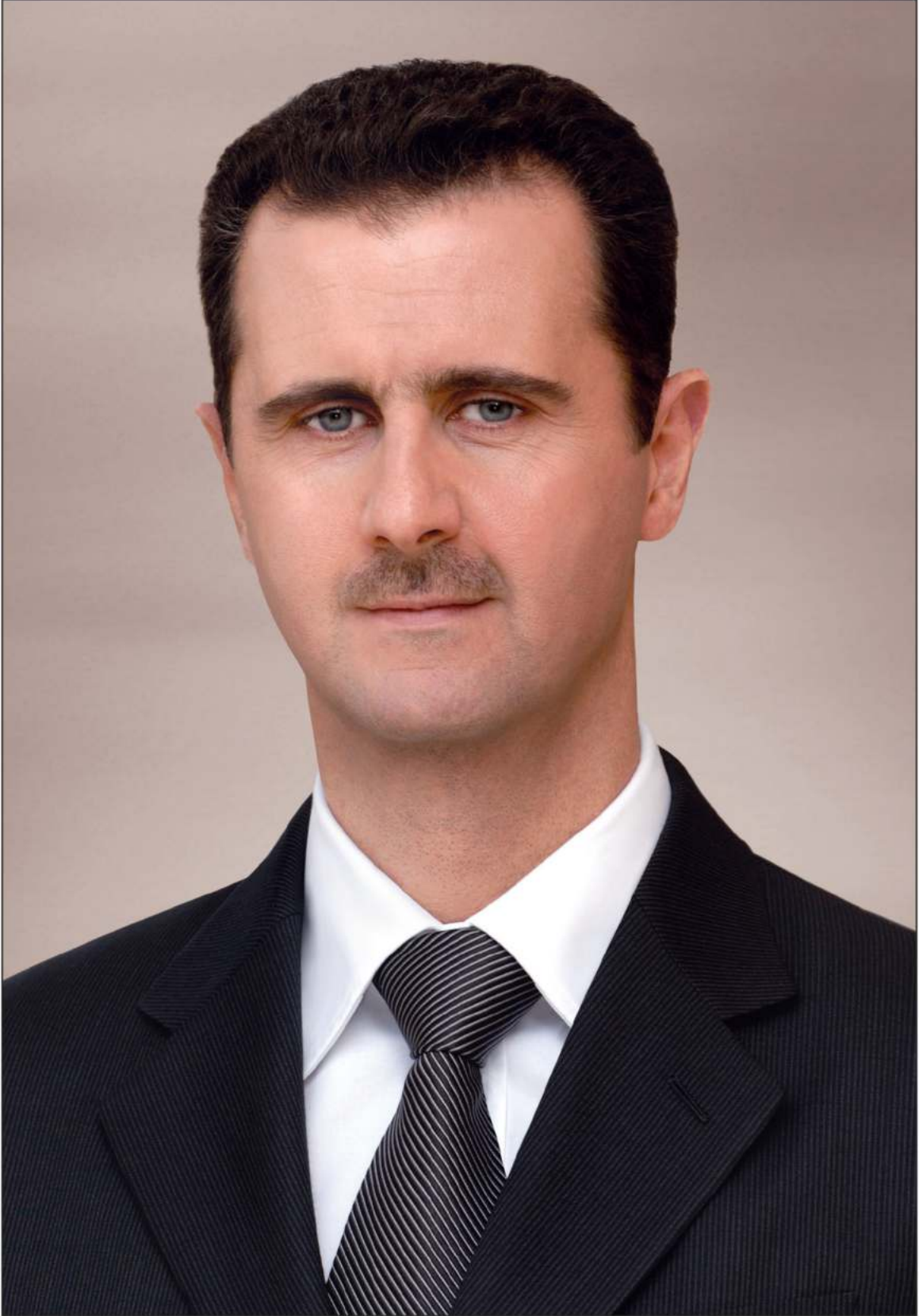

التقرير السنوي

**2022**



**سيادة الدكتور بشار حافظ الأسد**

رئيس الجمهورية العربية السورية



السورية الكويتية للتأمين ( شركة مساهمة مغفلة ) دمشق - الجمهورية العربية السورية



التقرير السنوي لعام 2022



السورية الكويتية للتأمين ( شركة مساهمة مغفلة ) دمشق – الجمهورية العربية السورية



## التقرير السنوي لعام 2022

- لمحة عن الشركة
- كلمة السيد رئيس مجلس الإدارة
- تقرير مجلس الإدارة عن نتائج عام 2022
- تقرير مدقق الحسابات
- البيانات المالية المنتهية في 2022/12/31



## لمحة عن السورية الكويتية للتأمين:

السورية الكويتية للتأمين شركة سورية مساهمة مغفلة تم الترخيص لها بتاريخ 6 شباط 2006 بناء على قرار مجلس الوزراء رقم 13، وقد حصلت على رخصة مزاولة المهنة بحسب القرار رقم 100/44 الصادر عن هيئة الإشراف على التأمين بتاريخ 2006/10/10 لتبدأ عملياتها رسمياً منذ ذلك الحين ليبلغ رأس المال الإجمالي المصرح به والمدفوع كاملاً 1,250,000,000 ليرة سورية.

السورية الكويتية للتأمين واحدة من شركات التأمين الرائدة في السوق السورية قائمة على خبرة تأمينية عريقة بوصفها عضواً في مجموعة الخليج للتأمين (gig) – الكويت، والتي تمتلك فيها حالياً حوالي 39% من رأس مال السورية الكويتية للتأمين. يقع مقر الشركة الرئيسي في دمشق، وتم توسيع نطاق الانتشار الجغرافي لتغطية المحافظات السورية الرئيسية (حلب وحمص واللاذقية وطرطوس) من خلال فروع متكاملة، هادفة بذلك إلى توفير خدمات ذات نوعية متميزة لقاعدة عملائها المتزايدة، الذين عهدوا للشركة أكثر من 1,000,000 وثيقة تأمين. في عالمنا المتغير، هدفنا توفير حاجات عملائنا وتلبية رغباتهم المتغيرة ما بلغت مؤكدين على رغبتنا متابعة العمل الدؤوب لنسأهم في تحقيق نجاحاتنا المشتركة.

## توفر الشركة مجموعة واسعة من المنتجات :

- ❖ تأمين السيارات: يغطي تأمين السيارات التكميلي وتأمين المسؤولية تجاه الطرف الثالث.
- ❖ التأمين البحري: يغطي تأمين أجسام السفن و التأمين على البضائع.
- ❖ تأمين الحريق والممتلكات: يتضمن تأمين الحريق والأخطار الخاصة/ تأمين الممتلكات ضد كافة الأخطار/ تأمين توقف العمل وخسارة الأرباح/ تأمين المنازل ومحتوياتها.
- ❖ التأمين الهندسي: يتضمن تأمين جميع أخطار المقاولين / تأمين جميع إخطار التركيب/ تأمين معدات وآليات المقاولين / تأمين تعطل الآلات / تأمين الأجهزة الالكترونية.
- ❖ تأمين الحوادث العامة: يتضمن تأمين السرقة والسطو / تأمين الحوادث الشخصية (فردية – جماعية) / تأمين السفر/ تأمين ألواح الزجاج / تأمين الأموال / تأمين خيانة الأمانة / تأمين الغطاء المصرفي الشامل.
- ❖ تأمين المسؤولية المدنية : يتضمن تأمين المسؤولية العامة/ تأمين أخطار المهنة.
- ❖ تأمين الحياة: (فردية – جماعية) .
- ❖ التأمين الصحي: (فردية – جماعية) .





## السورية الكويتية للتأمين ( شركة مساهمة مغفلة ) دمشق – الجمهورية العربية السورية

### أعضاء مجلس الإدارة

السيد خالد سعود الحسن رئيس مجلس الإدارة

السيد وائل محمد ظافر سعداوي نائب رئيس مجلس الإدارة

الدكتور حسين علي إبراهيم عضو مجلس الإدارة

الدكتور علي عادل الوزني عضو مجلس الإدارة

السيد طارق عبد الوهاب الصحاف عضو مجلس الإدارة

السيد نواف عبد الله الرفاعي عضو مجلس الإدارة

السيد وائل السيد محمود عبد الرازق عضو مجلس الإدارة

السيد حازم أنيس حسن عضو مجلس الإدارة

السيد راني عصام انبوبا عضو مجلس الإدارة



## السورية الكويتية للتأمين ( شركة مساهمة مغفلة ) دمشق – الجمهورية العربية السورية

### الإدارة التنفيذية

|  |                               |
|--|-------------------------------|
| المدير العام                           | الدكتور محمد عماد الدين خليفة |
| مساعد المدير العام للشؤون المالية      | السيد سهيل هتلر شماس          |
| إدارة الشؤون القانونية                 | السيد أيمن عبد الكريم عمران   |
| إدارة العلاقات العامة والشؤون الإدارية | السيد معتز فاروق ابو شكر      |
| إدارة المطالبات                        | السيد ابراهيم موسى رزق        |
| إدارة إعادة التأمين                    | الآنسة سهى عبد الله أبو شعر   |
| إدارة الحريق والحوادث العامة           | السيد شفيق موفق شغري          |
| إدارة البحري                           | السيدة لمى بدر محمد           |
| إدارة السيارات                         | السيد رامي محي الدين سويدان   |
| التدقيق الداخلي                        | السيد أحمد غسان جزماتي        |



## السورية الكويتية للتأمين ( شركة مساهمة مغفلة ) دمشق - الجمهورية العربية السورية

### معلومات عن الفروع

#### المكتب الرئيسي

هاتف: 9276 - 11 - 963 + فاكس: 6645130 - 11 - 963 +  
ص.ب: 5778 دمشق - سورية

info@gig.com.sy  
www.gig.com.sy

#### فرع حلب

هاتف: 9276 - 21 - 963 + فاكس: 2262650 - 21 - 963 +  
ص.ب: 547 حلب - سورية

#### فرع اللاذقية

هاتف: 9276 - 41 - 963 + فاكس: 479404 - 41 - 963 +  
ص.ب: 1777 اللاذقية - سورية

#### فرع طرطوس

هاتف: 9276 - 43 - 963 + فاكس: 230584 - 43 - 963 +  
ص.ب: 600 طرطوس - سورية

#### فرع حمص

هاتف: 9276 - 31 - 963 + فاكس: 2227775 - 31 - 963 +  
حمص - سورية

ww.gig.com.sy



السورية الكويتية للتأمين ( شركة مساهمة مغفلة ) دمشق - الجمهورية العربية السورية



كلمة السيد رئيس مجلس الإدارة  
تقرير مجلس الإدارة عن نتائج عام 2022





## كلمة السيد رئيس مجلس الإدارة

حضرات السادة المساهمين الكرام

السلام عليكم ورحمة الله وبركاته

يسرني بالأصالة عن نفسي وبالنيابة عن اخواني السادة أعضاء مجلس إدارة الشركة السورية الكويتية للتأمين أن أستعرض لكم التقرير السنوي لشركتكم عن السنة المالية المنتهية في 2022/12/31.

اسمحوا لي بدايةً أن أتقدم لكم بخالص الشكر والتقدير لدعمكم المستمر لهذه الشركة، كما أتقدم بالشكر الجزيل لزبائن الشركة الكرام على دعمهم وثقتهم الكبيرة بالخدمات التي تقدمها الشركة.

كل ذلك لم يكن ممكناً لولا الدعم الذي تتلقاه الشركة والقطاع بشكل عام من الدكتور كنان ياغي وزير المالية ورئيس مجلس إدارة هيئة الإشراف على التأمين، الدكتور رافد محمد المدير العام للهيئة والعاملين فيها، والشكر موصول للدكتور عبد الرزاق قاسم رئيس مجلس المفوضين في هيئة الأسواق والأوراق المالية لتعاونهم الدائم في دعمهم للقطاع والعمل على الارتقاء به إلى أعلى المستويات لتحقيق ما نصبوا إليه من نمو وتقدم للاقتصاد السوري.

كما نسجل شكرنا وتقديرنا الكبير للسادة وسطاء ومعيدي التأمين على ثقتهم ودعمهم وتعاونهم الدائم معنا. في ظل الظروف الراهنة وعلى الرغم من الصعوبات، فإن الشركة السورية الكويتية للتأمين استطاعت خلال عام 2022 المحافظة على مسيرتها الإيجابية، وإن إدارة الشركة تبذل جهودها لتحقيق تطلعات السادة المساهمين والزبائن الكرام.

ويسرني أن أستعرض معكم النتائج المالية لأعمال الشركة كما في كانون الأول لعام 2022:

الأقساط المكتتبه خلال عام 2022 بلغت 4.091 مليار ل.س بينما كانت 3.561 مليار ل.س في عام 2021 أي بارتفاع وقدره 15%، والسبب الرئيسي يعود الى ارتفاع الإنتاج في أغلب أنواع الانتاج

صافي الاحتياطيات الفنية خلال عام 2022 بلغت 2.472 مليار ل.س بينما سجل 1.887 مليار ل.س في عام 2021 أي بارتفاع وقدره 31%.

بلغت صافي الأرباح 2.658 مليار ل.س خلال عام 2022 بينما كانت صافي الأرباح 7.109 مليار ل.س خلال عام 2021 أي بنسبة انخفاض 63%.

حصل نمو بنسبة 34% في اجمالي الموجودات، سجلت 31.179 مليار ل.س خلال عام 2022 بينما كانت في نهاية عام 2021 مبلغ 23.188 مليار ل.س.

حصل نمو في حقوق المساهمين حيث سجل 22.562 مليار ل.س خلال عام 2022، بينما سجل 16.234 مليار ل.س في نهاية عام 2021.

وفيما يلي تفاصيل إضافية عن نتائج أعمال الشركة خلال عام 2022:

### التحليل الفني:

#### الإنتاج:

**التأمين الإلزامي:** ارتفع إنتاج التأمين الإلزامي بنسبة 63%، حيث سجل الإنتاج الإلزامي خلال عام 2022 مبلغ 422 مليون ل.س بينما كان السنة الماضية 259 مليون ل.س

**تأمين السيارات الشامل:** ارتفع إنتاج التأمين الشامل بنسبة 14%، حيث وصل إنتاج تأمين السيارات الشامل خلال عام 2022 الى مبلغ 259 مليون ل.س بينما سجل خلال عام 2021 مبلغ 228 مليون ل.س.

**التأمين البحري بضائع:** ارتفع إنتاج التأمين البحري بضائع بنسبة 14% حيث حقق خلال عام 2022 إنتاج بقيمة 372 مليون ل.س بينما كان خلال عام 2021 بقيمة 325 مليون ل.س.

**تأمين الحريق:** ارتفع إنتاج تأمين الحريق بنسبة 7% خلال عام 2022 مقارنة مع نفس الفترة لعام 2021 حيث ارتفع من 769 مليون ل.س في عام 2021 الى 824 مليون ل.س خلال عام 2022.

**التأمين الهندسي وتأمين الحوادث العامة:** حصل ارتفاع في إنتاج الشركة من تأمينات الحوادث العامة والهندسي خلال عام 2022 بنسبة 89% حيث سجل الإنتاج مبلغ 185 مليون ل.س بينما سجل 98 مليون ل.س خلال عام 2021.

**التأمين الصحي:** ارتفع إنتاج التأمين الصحي بنسبة 8% خلال عام 2022 بالمقارنة مع نفس الفترة في العام الماضي حيث ارتفع الإنتاج من 1.860 مليون ل.س خلال عام 2021 ليصل الى إنتاج 2.005 مليار ل.س خلال عام 2022.

**التأمين على الحياة:** ارتفع إنتاج تأمين الحياة خلال عام 2022 حيث سجل الإنتاج مبلغ 25 مليون ل.س بينما كان الإنتاج 22 مليون ل.س خلال عام 2021 أي بانخفاض بنسبة 14%.

### إعادة التأمين:

استطاعت الشركة تجديد اتفاقيات إعادة التأمين بقيادة معيدي تأمين دوليين من ذوي الملاءة المالية والقدرات الفنية وكان لمجموعة الخليج للتأمين المساهم الأكبر في الشركة الدور الرئيسي في دعم الشركة وعملياتها وتجديد اتفاقياتها.

## إيرادات الاستثمار

### فروقات صرف العملات الأجنبية:

حصل تغيير جوهري بأسعار الصرف بحسب البنك المركزي، حيث ارتفع سعر صرف الدولار من 2,512 ل.س خلال عام 2021 الى 3,015 ل.س خلال عام 2022. كذلك ارتفع سعر صرف اليورو من 2,845 ل.س خلال 2021 الى 3,2029.47 ل.س خلال 2022. ومحققاً ارباح اعادة تقييم فروق القطع الاجنبي بقيمة 6,561 مليار ل.س بينما كانت ارباح فروق القطع خلال عام 2021 مبلغ 6,561 مليار ل.س.

### فوائد الودائع:

بلغت فوائد الودائع 135 مليون ل.س في نهاية عام 2022، بينما كانت 93 مليون ليرة سورية خلال عام 2021 أي بارتفاع بنسبة 46%.

### الأسهم:

استمرت الشركة بالاستثمار في سوق دمشق للأوراق المالية من أجل تخفيف المخاطر من الاحتفاظ بنسبة عالية من استثمارات الشركة على شكل ودائع مصرفية من خلال تشكيل محفظة استثمارية متنوعة للأسهم التي تملك سمعة وملاءة مالية ممتازة. وحققت الشركة إيرادات من المحفظة الاستثمارية بقيمة 1,229 مليون ل.س بينما كانت في العام الماضي 491 مليون ل.س أي بارتفاع بنسبة 150%.

### النتائج النهائية والأرباح المتراكمة

نتيجة تحقيق نمو في الإنتاج وارتفاع الإيرادات الاستثمارية من جهة، وتسجيل ارباح اعادة تقييم فروق القطع الاجنبي نتيجة التغيير الجوهري في اسعار الصرف من جهة اخرى، سجلت الشركة خلال عام 2022 ارباح بعد الضريبة بقيمة 2,658 مليار ل.س وذلك بالرغم من ارتفاع المصاريف الفنية والعمومية بسبب ارتفاع أسعار الخدمات والمواد، بينما كانت الأرباح الصافية خلال عام 2020 مبلغ 7,109 مليار ل.س.

وبنتيجتها وبعد استثناء أرباح أسعار الصرف الغير محققة، سجلت الشركة أرباح 416 مليون ل.س بينما كانت الأرباح في العام الماضي 644 مليون ل.س.

## السادة المساهمين الكرام

مما سبق عرضه يتضح لكم أنه ورغم ما تمر به بلدنا الحبيبة سورية من أوضاع استثنائية فإن شركتكم تسعى لاتخاذ كافة الإجراءات اللازمة لتطوير أوضاعها وتحسين نتائجها بالشكل الذي يحقق تطلعاتكم واتخاذ الإجراءات الفنية اللازمة لتخفيف احتمالات تعرضها لمطالبات تؤثر سلباً على النتائج ونأمل بإذن الله أن تتمكن إدارة الشركة خلال عام 2022 من تحقيق نتائج أفضل وأن تزيد من حصتها السوقية وأن تستمر في تطوير القدرات الفنية والإدارية والتسويقية لموظفي الشركة عن طريق المزيد من التدريب والإرشاد الفني.

كما تهدف الشركة خلال هذه السنة والسنوات القادمة على تطوير خدماتها التكنولوجية وتوفير العديد من المنتجات والخدمات التأمينية للعملاء الكرام، كما تهدف الى توسيع انتشارها عبر فروعها المتواجدة في المحافظات السورية، مع اهتمام مجلس الإدارة والإدارة التنفيذية بتطبيق اعلى درجات أنظمة الحوكمة والرقابة على أعمال الشركة حفاظاً على حقوق المساهمين وحملة الوثائق.

كما يركز مجلس الإدارة على المساهمة ودعم المشاريع التنموية في سوريا لدعم الاقتصاد السوري وزيادة مساهمة الشركة في المسؤولية المجتمعية.

وختاماً نتوجه بالشكر الى مجموعة الخليج للتأمين على دعمها المستمر وعدم ادخار أي جهد لتحقيق المزيد من النجاح والتقدم لشركتكم، كما نتقدم بالشكر والتقدير لإدارة وموظفي الشركة لما قدموه من جهد وإخلاص ساهم في تحقيق النتائج المرجوة.

شاكراً ومقدراً دعمكم للشركة راجياً من الله العلي القدير أن يحفظ بلدنا سورية وأن يمن عليها بالأمن والاستقرار في ظل قيادتها الحكيمة وحكومتها الرشيدة.

والله ولي التوفيق

  
رئيس مجلس الإدارة

  
مجلس الإدارة  
gig  
شركة الخليج للتأمين  
Syria Kuwait Insurance Co.  
دمشق - سورية

## تقرير مجلس الإدارة 2022

إن الشركة السورية الكويتية للتأمين هي شركة سورية مساهمة مغفلة عامة، حصلت على رخصة مزاولة المهنة بحسب القرار رقم 100/44، الصادر عن هيئة الإشراف على التأمين بتاريخ 2006/10/10، لتبدأ عملياتها رسمياً منذ ذلك الحين، وقد بلغ رأس المال الإجمالي المصرح به والمدفوع كاملاً 1,562,500,000 ليرة سورية.

يقع مقر الشركة الرئيسي في دمشق، وتم توسيع نطاق الانتشار الجغرافي لتغطية المحافظات السورية الرئيسية في حلب، اللاذقية، طرطوس وحمص من خلال فروع متكاملة.

ولا يوجد أي شركات تابعة للشركة حتى تاريخه.

تعتبر مجموعة الخليج للتأمين المساهم الرئيسي في الشركة، وهي من أكبر شركات التأمين في الكويت العالم العربي، بأنشطة تأمينية مدعومة من قبل كبرى شركات إعادة التأمين العالمية، وتتمتع المجموعة بتصنيف A لقوة الملاءة المالية من "ستاندرد آند بورز" مع توقعات مستقبلية إيجابية، وتصنيف A (ممتاز) لقوة الملاءة المالية من وكالة إي إم بيست يوروب لخدمات التصنيف المحدودة. وهي تمتلك خبرة واسعة في تقديم خدمات ومنتجات التأمين المتخصصة لعملائها.

يتألف مجلس إدارة الشركة من أصحاب الكفاءات والخبرات والمناصب الإدارية العليا في مجال التأمين والبنوك والشركات التجارية المرموقة، والجدول التالي يعطي لمحة عن السادة أعضاء المجلس

| الاسم                         | الجهة التي يمثلها   | المنصب                 | تعريف   | نسبة الملكية |
|-------------------------------|---------------------|------------------------|---|--------------|
| السيد خالد سعود الحسن         | شركة الخليج للتأمين | رئيس مجلس الإدارة      | <ul style="list-style-type: none"> <li>- بكالوريوس في العلوم السياسية والاقتصاد (الكويت)</li> <li>- خبرة تأمينية وإدارية تتجاوز الثلاثين عاماً في العديد من المناصب الإدارية والقيادية.</li> <li>- عضو مجلس الإدارة والرئيس التنفيذي لمجموعة الخليج للتأمين</li> <li>- رئيس مجلس الإدارة للاتحاد الكويتي للتأمين (الكويت)</li> <li>- عضوية مجالس الإدارة في العديد من الشركات التابعة لمجموعة الخليج للتأمين.</li> <li>- عضوية مجلس إدارة الاتحاد العام العربي للتأمين وشركة إعادة التأمين العربية في بيروت.</li> </ul> | 38.96%       |
| السيد وائل محمد ظافر سعداوي * | بنك الخليج المتحد   | نائب رئيس مجلس الإدارة | <ul style="list-style-type: none"> <li>- شهادة زمالة من المعهد القانوني للتأمين في بريطانيا - إدارة أعمال وشهادة إدارة شركات تأمين</li> <li>- عضو مجلس إدارة معهد التأمين العربي</li> <li>- المدير العام للشركة العربية للتأمين - سابقاً</li> <li>- معاين ومسوي خسائر لكبرى شركات التأمين العالمية</li> <li>- خبرة تأمينية وإدارية منذ عام 1993</li> </ul>  | 1%           |

|       |  |                  |                                    |                              |
|-------|--|------------------|------------------------------------|------------------------------|
| 10%   | <ul style="list-style-type: none"> <li>- دكتوراه في هندسة الطاقة الحرارية من جامعة القاهرة.</li> <li>- شهادة عليا في الإدارة العامة</li> <li>- عضو هيئة تدريسية في كلية الهندسة التقنية بجامعة طرطوس</li> <li>- محاضر في عدد من الجامعات والمعاهد العليا في مجالات صنع السياسات ودعم القرار وإدارة وتقييم المخاطر</li> <li>- مهندس استشاري لدى نقابة المهندسين السوريين</li> <li>- عضو مجلس إدارة عدد من الشركات المساهمة والعامة</li> <li>- شغل العديد من المهام منها مدير دعم القرار في رئاسة مجلس الوزراء.</li> <li>- له العديد من الأبحاث المحكمة والمشاركات في المؤتمرات الدولية في مجالات الطاقة والإدارة والتنمية.</li> </ul> | عضو مجلس الإدارة | شركة آمان الشام المحدودة المسؤولية | أ.د حسين علي إبراهيم**       |
|       | <ul style="list-style-type: none"> <li>- دكتوراه في التسويق - ماجستير في إدارة الأعمال - بكالوريوس محاسبة وإدارة أعمال ACII</li> <li>- عضو في مجلس أمناء ومجس إدارة الجمعية الملكية للتوعية الصحية.</li> <li>- شغل العديد من المناصب في شركات التأمين</li> <li>- رئيس تنفيذي شركة سولديريتي</li> <li>- رئيس مجلس إدارة الاتحاد الأردني لشركات التأمين</li> <li>- عضو مجلس إدارة الاتحاد العربي للتأمين</li> <li>- عضو مجلس أمناء كلية العلوم التربوية - الأردن</li> <li>- عضو مجلس إدارة الشركة الأهلية للتنمية.</li> </ul>  | عضو مجلس الإدارة | شركة الخليج للتأمين                | الدكتور علي عادل الوزني      |
| 2.88% | <ul style="list-style-type: none"> <li>- حاصل على شهادة بكالوريوس في إدارة أعمال التأمين من كلية التأمين في مدينة نيويورك بالإضافة إلى دبلوم تخصصي من كلية التأمين في ولاية نيويورك</li> <li>- الرئيس التنفيذي لشركة الخليج للتأمين - الكويت</li> <li>- عضو مجلس الإدارة لشركة الحياة المصرفية للتكافل - مصر</li> <li>- شغل منصب مدير عام ورئيس مجلس إدارة شركة الخليج لتأمينات الحياة سابقا.</li> <li>- خبرة تأمينية و إدارية منذ عام 1979</li> </ul>   | عضو مجلس الإدارة | نفسه                               | السيد طارق عبد الوهاب الصحاف |
| 10%   | <ul style="list-style-type: none"> <li>- بكالوريوس إدارة الأعمال - الكويت</li> <li>- عضو مجلس إدارة الشركة الكويتية السورية القابضة.</li> </ul>  | عضو مجلس الإدارة | الكويتية السورية القابضة           | السيد نواف عبدالله الرفاعي   |

|        |  |                  |                     |                                      |
|--------|--|------------------|---------------------|--------------------------------------|
| 38.96% | <ul style="list-style-type: none"> <li>- بكالوريوس التجارة في المحاسبة من جامعة طنطا - مصر</li> <li>- مدير مالي تنفيذي - شركة الخليج للتأمين - الكويت</li> <li>- خبرة تأمينية و إدارية منذ عام 1992</li> </ul> | عضو مجلس الإدارة | شركة الخليج للتأمين | السيد وائل السيد<br>محمود عبد الرازق |
| 1.03%  | <ul style="list-style-type: none"> <li>- إجازة بالعلوم العسكرية - ضابط سابق في القوات المسلحة.</li> <li>- مدير عام السورية للتوزيع والتسويق</li> </ul>   | عضو مجلس الإدارة | نفسه                | السيد حازم أنيس<br>حسن               |
| 1.18%  | <ul style="list-style-type: none"> <li>- إجازة جامعية في إدارة الأعمال - اختصاص إدارة إنتاج - USA</li> <li>- رئيس مجلس إدارة مؤسسة التعليم الحديث.</li> <li>- رئيس مجلس إدارة شركة رومادا لاستثمار</li> </ul>  | عضو مجلس الإدارة | نفسه                | السيد راني عصام<br>أنبوا             |

\* تم تعيين السيد مازن السعد ممثل بنك الخليج المتحد بتاريخ 2023/1/2

\*\* تم انتخاب الدكتور حسين ابراهيم نائب رئيس مجلس الادارة بتاريخ 2023/1/2

تم تعديل المجلس الادارة بموجب قرار الجمعية العمومية تاريخ 2022/8/29

#### اللجان المنبثقة عن مجلس الإدارة:

##### 1- لجنة الاستثمار:

| الاسم                 | الصفة            | العضوية                         |
|-----------------------|------------------|---------------------------------|
| خالد سعود الحسن       | رئيس اللجنة      | شركة الخليج للتأمين             |
| وائل محمد ظافر سعداوي | نائب رئيس اللجنة | بنك الخليج المتحد               |
| نواف عبد الله الرفاعي | عضو              | الشركة الكويتية السورية القابضة |

##### مهام اللجنة:

- اقرار السياسة الاستثمارية للشركة.
- دراسة واقرار الخطط الاستثمارية السنوية وطويلة المدى المرفوعة من الادارة التنفيذية وفقاً للسياسة الاستثمارية.
- مراقبة تنفيذ السياسة الاستثمارية بشكل نصف سنوي وتصحيح أي انحرافات عنها على ضوء قوانين هيئة الإشراف على التأمين.



## 2- لجنة الحوكمة :

| الاسم                 | الصفة            | العضوية             |
|-----------------------|------------------|---------------------|
| خالد سعود الحسن       | رئيس اللجنة      | شركة الخليج للتأمين |
| وائل محمد ظافر سعداوي | نائب رئيس اللجنة | بنك الخليج المتحد   |
| راني عصام أنبوا       | عضو              | مستقل               |

### مهام لجنة الحوكمة:

تتولى اللجنة إعداد دليل الحوكمة الخاص بالشركة ومراجعتها بما يتوافق مع هذا الدليل ومع قرارات وأنظمة الهيئة والأنظمة والقوانين الأخرى ذات العلاقة، كما تتولى التحقق من الالتزام بمتطلبات الحوكمة التي تخضع لها الشركة.

## 3- لجنة المكافآت والترشيحات:

| الاسم                  | الصفة            | العضوية           |
|------------------------|------------------|-------------------|
| وائل محمد ظافر سعداوي  | رئيس اللجنة      | بنك الخليج المتحد |
| طارق عبد الوهاب الصحاف | نائب رئيس اللجنة | مستقل             |
| حازم أنيس حسن          | عضو              | مستقل             |

### مهام لجنة المكافآت والترشيحات:

تتولى وضع سياسة واضحة للمكافآت والتعويضات والرواتب وأي منافع أخرى لأعضاء مجلس الإدارة والإدارة التنفيذية تتناسب مع مؤهلاتهم ومسؤولياتهم وأدائهم يصادق عليها من المجلس وتراجع سنوياً، كما تتولى هذه اللجنة تقييم أداء أعضاء المجلس ولجانه ومراقبة استقلاليتهم والتحقق من عدم وجود أي تعارض في المصالح.

#### 4- لجنة التدقيق:

| الاسم                       | الصفة            | العضوية             |
|-----------------------------|------------------|---------------------|
| وائل السيد محمود عبد الرازق | رئيس اللجنة      | شركة الخليج للتأمين |
| طارق عبد الوهاب الصحاف      | نائب رئيس اللجنة | مستقل               |
| رائي عصام أنبوا             | عضو              | مستقل               |
| حازم أنيس حسن               | عضو              | مستقل               |

#### مهام وصلاحيات لجنة التدقيق:

- 1- تقييم كفاءة وفعالية التدقيق الداخلي ومدى الالتزام بالمعايير الدولية للممارسة المهنية للتدقيق الداخلي.
- 2- اعتماد خطة التدقيق الداخلي السنوية وتتبع تنفيذها ومتابعة النتائج التي تم التوصل اليها وكيفية معالجتها.
- 3- التوصية للمجلس باقتراح مدقق خارجي ليتم انتخابه من قبل الهيئة العامة للمساهمين، والتوصية بعزله على أن يكون من مدققي الحسابات المعتمدين من قبل الهيئة.
- 4- تقييم موضوعية واستقلالية المدقق الخارجي.
- 5- التأكد من مدى شمولية أنظمة التدقيق الخارجي لأعمال الشركة ومناقشة منهجية العمل المعتمدة من قبل مدقق الحسابات الخارجي وتقييم الخطة العامة التي يتبناها للقيام بالتدقيق وذلك بما يتوافق مع المعايير الدولية.
- 6- التأكد من دقة الإجراءات المالية والمحاسبية وسلامتها.
- 7- التأكد من تعيد الشركة بالقوانين والأنظمة والتعليمات والقرارات التي تخضع لها أعمال الشركة وأنشطتها.
- 8- مراجعة البيانات المالية قبل عرضها على المجلس والتأكد بصفة خاصة من مدى التزامها بالأنظمة والتعليمات والمتطلبات التي حددتها الهيئة.
- 9- الإشراف على أعمال التدقيق الداخلي ودراسة تقارير المدقق الداخلي.
- 10- اقتراح تعيين أو إقالة المدقق الداخلي، ويكون للجنة صلاحية تحديد راتبه وتقييمه السنوي في إطار الأنظمة المعمول بها.
- 11- طلب المشورة القانونية أو المالية والإدارية أو الفنية، من أشخاص من ذوي الخبرة والكفاءة إذا ما دعت الضرورة لذلك.
- 12- طلب الحصول على أي معلومات والاجتماع مع المدقق الخارجي والداخلي واي موظف آخر عندما يكون هنالك حاجة لذلك دون وجود أي ممثل عن الإدارة التنفيذية للشركة.

## 5- لجنة إدارة المخاطر:

| الاسم                  | الصفة            | العضوية         |
|------------------------|------------------|-----------------|
| طارق عبد الوهاب الصحاف | رئيس اللجنة      | مستقل           |
| حسين ابراهيم           | نائب رئيس اللجنة | شركة أمان الشام |
| حازم حسن               | عضو              | مستقل           |

### مهام لجنة إدارة المخاطر:

- 1- مساعدة مجلس الإدارة في مراجعة واعتماد استراتيجيات إدارة المخاطر، والسياسات والإجراءات، ووضع الحدود المقبولة وأدوات الرقابة.
- 2- التأكد من تنفيذ هذه السياسات والاستراتيجيات بما يتناسب مع طبيعة الأعمال بالشركة وحجم النشاط.
- 3- مراجعة ومناقشة المعلومات المتعلقة بالمخاطر بالإضافة إلى تصعيد القضايا الرئيسية والتوصيات إلى مجلس الإدارة.
- 4- مراجعة وتقييم أداء إدارة المخاطر، ومسؤولياتها والتأكد من استقلالية الإدارة.
- 5- الإشراف على تطبيق استراتيجية إدارة المخاطر الخاصة بالشركة، وهيكل وإطار عمل الإدارة بالشركة.
- 6- توفير الموارد اللازمة والأنظمة الملائمة لإدارة المخاطر.
- 7- مراجعة الهيكل التنظيمي لإدارة المخاطر والتأكد من أن موظفي الإدارة مستقلين عن الأنشطة التي قد تؤدي إلى التعرض للخطر.
- 8- التحسين والحفاظ على القوة المالية للشركة، والتي يدعمها دراسة كفاية رأس المال، لضمان قدرة الشركة على تلبية جميع التزاماتها تجاه جميع أصحاب المصالح.
- 9- مراجعة القضايا ذات الصلة والتي أثارها التدقيق الداخلي ومن الممكن أن تؤثر على مستوى مخاطر الشركة.

### التقييم السنوي لفعالية الرقابة الداخلية:

#### I. التقييم السنوي:

يتوافر لدى الشركة نظام للرقابة الداخلية يتلاءم مع طبيعة أعمالها وحجم نشاطاتها حيث يتوافق هذا النظام مع متطلبات الهيئات الرقابية والمعايير العالمية والمحلية للحكومة الرشيدة، حيث تتابع فاعلية وكفاءة هذا النظام من مجلس الإدارة كما يتابع من قبل الخبراء المتواجدين في المجموعة إضافة إلى كل من الإدارة التنفيذية وإدارة التدقيق الداخلي.

يوفر بشكل عام النظام الحالي بيئة ضبط جيدة لدى الشركة مع مراعاة لطبيعة أعمالها وأنشطتها وطبيعة ارتباطاتها الخارجية من خلال بيان حدود الارتباط والفصل الوظيفي والإداري وحدود المسؤولية لكل وحدة إدارية مستنداً بذلك إلى الهيكل التنظيمي وأدلة العمل والإجراءات والتعليمات المرتبطة بذلك والقوانين والتشريعات المعمول بها في الجمهورية العربية السورية إضافة إلى المعايير وأفضل الممارسات الدولية.

يراعي القائمون على نظام الضبط الداخلي القيام بعملية المراجعة الدورية وإدخال التعديلات المطلوبة وفقاً للمتغيرات الداخلية والخارجية ووفقاً لمتطلبات الهيئات الرقابية والمعايير العالمية استناداً إلى ما سبق يعتبر نظام الضبط الداخلي المعمول به كافياً وفعالاً.

## II. التحسينات المخطط لها:

تقسم التحسينات المخطط لها إلى تحسينات روتينية متكررة وتحسينات ناتجة عن التغيرات الملموسة في البيئة المحيطة والتحسينات الطارئة:

### 1- التحسينات المرتبطة بالبيئة الداخلية:

ترتبط بما يلي:

- تعزيز السياسات والإجراءات الموجودة.
- تحسين عمليات إدارة المخاطر.
- تعزيز بيئة العمل التنظيمية الصحية.
- تعزيز الأمن الرقمي للشركة.

### 2- التحسينات المتعلقة بالبيئة المحيطة:

ترتبط بما يلي:

- ادخال التعديلات الصادرة عن الهيئات الرقابية.
- التعديلات المتعلقة بالبيئة القانونية والتشريعية والاقتصادية.
- التحسينات المرتبطة بنظم المجموعة وأفضل الممارسات.
- تبني منهجية التحول الرقمي.

### 3- التحسينات الطارئة:

- ترتبط بشكل أو بآخر بأمن وسلامة الموظفين وخاصة في ظل الإجراءات الاحترازية لمنع تفشي فيروس كورونا.
- أي تحسينات تستجد وتطلب من الجهات الإشرافية والرقابية.

الجدول التالي يوضح أسماء كبار مالكي الأسهم في الشركة والذين تتجاوز ملكيتهم 5% مقارنة مع السنة السابقة:

| اسم المساهم                             | 2022      | النسبة | 2021      | النسبة |
|---|-----------|--------|-----------|--------|
| شركة الخليج للتأمين                     | 6,087,315 | %38.96 | 4,869,852 | %38.96 |
| الشركة الكويتية السورية القابضة (ش.م.ك) | 1,562,500 | %10    | 1,250,000 | %10    |
| شركة أمان الشام المحدودة المسؤولة       | 1,562,500 | %10    | 1,250,000 | %10    |

وتتكون الإدارة التنفيذية من كفاءات علمية وفنية وإدارية في مجال التأمين، وفيما يلي أسماء الموظفين مع نبذة تعريفية عنهم:

| عدد سنوات الخبرة | الاسم                            | المنصب الوظيفي                                      | نبذة تعريفية   |
|------------------|----------------------------------|---|--|
| 43               | الدكتور محمد عماد الدين الخليفة* | المدير العام  | بكالوريوس تجارة واقتصاد - شعبة المحاسبة - جامعة دمشق.<br>زمالة المعهد القانوني - لندن<br>دكتوراه في إدارة إعادة التأمين. |
| 27               | السيد سهيل هتلر شماس**           | مساعد المدير العام للشؤون المالية                   | إجازة في الاقتصاد - المحاسبة<br>شهادة محاسب قانوني   |
| 24               | السيد أمين عبد الكريم عمران      | مدير إدارة الشؤون القانونية<br>أمين سر مجلس الإدارة | إجازة في الحقوق<br>إجازة بالمحاماة / لقب أستاذ   |
| 35               | السيد معتز فاروق أبو شكر         | مدير إداري و العلاقات العامة و التسويق              | دبلوم في العلاقات العامة<br>شهادة في التأمين   |
| 12               | السيد إبراهيم موسى رزق           | مدير إدارة المطالبات السيارات                       | ثانوية عامة  |
| 14               | السيد شفيق موفق شغري             | مدير إدارة الحريق و الحوادث العامة                  | سنة 4 - كلية إعلام - قسم دعاية وإعلان  |
| 26               | السيد رامي محي الدين سويدان      | مدير إدارة السيارات                                 | إجازة في الاقتصاد - إدارة أعمال<br>Advanced Marketing  |
| 27               | الانسة سهى عبدالله ابو شعر       | مدير إدارة إعادة التأمين                            | إجازة في الاقتصاد - محاسبة<br>شهادة في التأمين   |
| 22               | السيدة لمى بدر المحمد            | مدير إدارة التأمين البحري                           | إجازة في الأدب الإنكليزي   |

#### التدقيق الداخلي

|    |                          |                            |   |
|----|--------------------------|----------------------------|---|
| 14 | السيد احمد غسان الجزماتي | مدير ادارة التدقيق الداخلي | حاصل على شهادة الماجستير في إدارة الأعمال من جامعة دمشق |
|----|--------------------------|----------------------------|---|

\*انتهاء عقد المدير العام - الدكتور محمد عماد الدين خليفة بتاريخ 2023/3/31.

\*\* تكليف السيد سهيل شماس بمنصب المدير العام اعتباراً من 2023/4/1 .

### الوضع التنافسي للشركة خلال 2022 ومقارنته مع انتاج عام 2021.

حققت الشركة نمو بنسبة 15% وسجلت انتاجاً بقيمة 4.091 مليار ل.س خلال عام 2022، بينما سجل الإنتاج مبلغ 3.561 مليار ل.س خلال عام 2021. وبلغت الحصة السوقية 6% من إجمالي انتاج الشركات الخاصة خلال عام 2022، وسجلت الشركة الترتيب الثامن بين انتاج شركات التأمين.

فيما يلي التطور والنمو الذي حققته الشركة في بعض أنواع التأمين خلال عام 2022 ومقارنتها مع عام 2021 والحصص السوقية لها.

- الانتاج البحري حقق نمو بنسبة 15% حيث سجل انتاجاً بقيمة 372 مليون ل.س خلال عام 2022، بينما كان الانتاج بقيمة 325 مليون ل.س خلال عام 2021، وبلغت الحصة السوقية 22%، وسجلت الترتيب الأول بين شركات التأمين المحلية الخاصة.
  - الانتاج الحريق حقق نمو بنسبة 7% حيث سجل انتاج بقيمة 824 مليون ل.س خلال عام 2022، بينما كان الإنتاج بقيمة 769 مليون ل.س خلال عام 2021، وبلغت الحصة السوقية 18%، وسجلت الترتيب الثاني بين شركات التأمين المحلية الخاصة.
  - الانتاج الصحي حقق نمواً بنسبة 8% حيث سجل انتاجاً بقيمة 2.005 مليار ل.س خلال عام 2022، بينما كان الانتاج بقيمة 1.860 مليار ل.س خلال عام 2021، وبلغت الحصة السوقية 7% وسجلت الترتيب السادس بين شركات التأمين المحلية الخاصة.
- الجدول التالي يوضح إنتاجية شركات التأمين المحلية خلال عام 2022 ومقارنتها مع عام 2021، وتظهر فيه حصتها السوقية وترتيب انتاجها بين شركات التأمين المحلية

| Total Production 2022 Vs. 2021 |                |            |        |           |              |      |      |      |
|--------------------------------|----------------|------------|--------|-----------|--------------|------|------|------|
|                                | Amount/Million | Production |        | 22 Vs. 21 | Market Share |      | Rank |      |
|                                |                | 2022       | 2021   |           | 2022         | 2021 | 2022 | 2021 |
| 1                              | UIC            | 14,147     | 11,310 | 25%       | 21%          | 26%  | 1    | 1    |
| 2                              | Al Aqeela      | 9,811      | 2,823  | 248%      | 15%          | 7%   | 2    | 7    |
| 3                              | Solidarity     | 7,960      | 4,155  | 92%       | 12%          | 10%  | 3    | 2    |
| 4                              | Arope          | 6,707      | 3,663  | 83%       | 10%          | 9%   | 4    | 5    |
| 5                              | Syria Arab     | 5,359      | 3,702  | 45%       | 8%           | 9%   | 5    | 4    |
| 6                              | Arabia         | 4,866      | 3,774  | 29%       | 7%           | 9%   | 6    | 3    |
| 7                              | Islamic        | 4,687      | 2,448  | 91%       | 7%           | 6%   | 7    | 9    |
| 8                              | SKIC           | 4,091      | 3,561  | 15%       | 6%           | 8%   | 8    | 6    |
| 9                              | Orient         | 3,734      | 2,715  | 38%       | 6%           | 6%   | 9    | 8    |
| 10                             | Adir           | 2,688      | 2,051  | 31%       | 4%           | 5%   | 10   | 10   |
| 11                             | NIC            | 1,501      | 1,977  | -24%      | 2%           | 5%   | 11   | 11   |
| 12                             | Trust          | 843        | 575    | 47%       | 1%           | 1%   | 12   | 12   |
|                                |                | 66,394     | 42,752 |           | 100%         | 100% |      |      |

وتقوم استراتيجية الشركة على تنويع مصادر الانتاج من خلال الاعتماد على شبكة واسعة من مندوبي المبيعات والزبائن المباشرين ولا يوجد اي مصدر يزيد عن 10% من انتاجيتها او مورديها.

قامت الشركة بتصميم برنامج تامين صحي تحت مسمى (بلسم) وتم تسجيل حقوق هذا المنتج في دوائر حقوق الملكية بالإضافة إلى أن اسم الشركة محمي بتسجيله في السجل التجاري.  
وما عدا ذلك فليس هناك أي حماية حكومية أو امتيازات خاصة بالشركة.

إن الظروف الحالية وقرارات العقوبات والحظر الاقتصادي والمالي المطبق على بلدنا الحبيب، أثرت على كافة القطاعات الاقتصادية ومنها قطاع التامين نذكرها بشكل مختصر:

- استمرار ارتفاع أسعار العملات الاجنبية امام الليرة السورية، أدى إلى ارتفاع كلفة الإصلاح والخدمات الطبية.
- انخفاض مستوى المعيشة وانخفاض القوة الشرائية لدى العملاء.
- انسحاب شركات اعادة التامين العالمية من السوق السورية.
- تطبيق الشركة المعايير المحاسبية الدولية، ولم تطبق الشركة معايير الجودة الدولية.

فيما يلي الهيكل التنظيمي للشركة السورية الكويتية للتأمين.

الشركة السورية الكويتية للتأمين (GIG Syria)

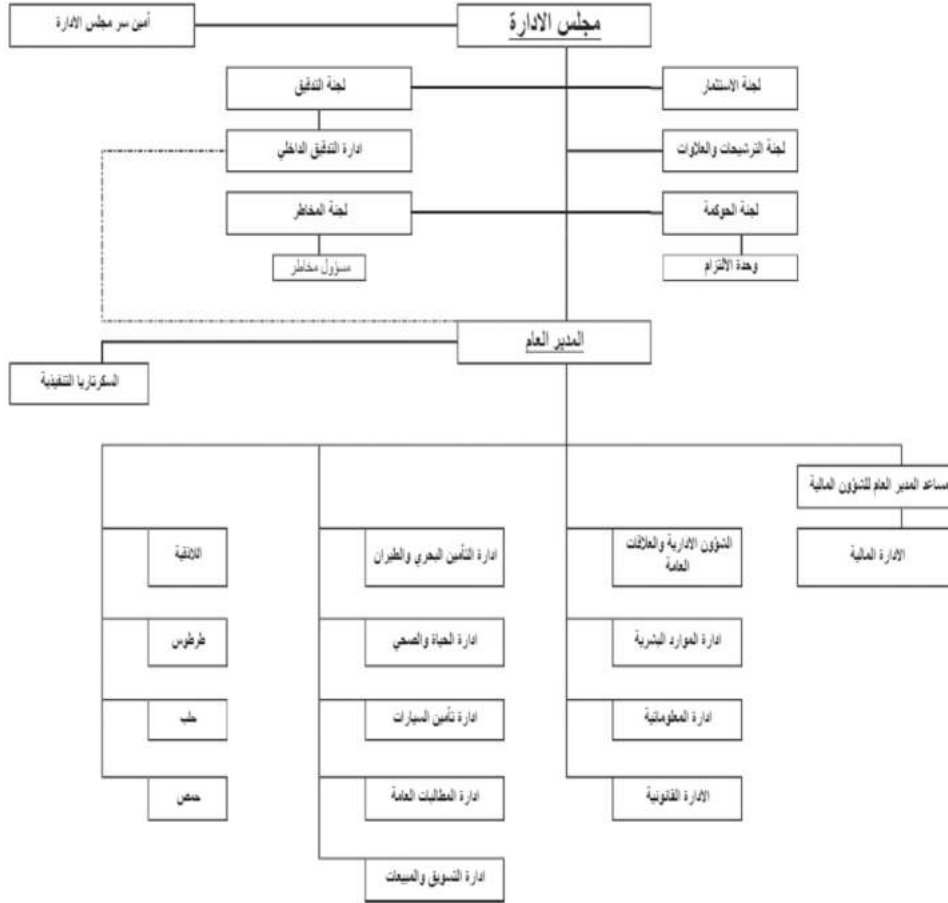

يبلغ عدد موظفي الشركة 71 موظف موزعين بين الادارة العامة والفروع، ويبين الجدول التالي توزيع الموظفين حسب المستويات الإدارية وحسب الدرجات العلمية:

| الموظفين حسب التحصيل العلمي |                      | الموظفين حسب التوصيف الوظيفي |                                   |
|-----------------------------|----------------------|------------------------------|-----------------------------------|
| 5                           | دكتوراه / ماجستير    | 17                           | مدير عام/ مدراء إدارات/مدراء فروع |
| 35                          | جامعي                | 7                            | رؤساء أقسام + مشرفين              |
| 8                           | معهد متوسط           | 34                           | موظفين إداريين                    |
| 23                          | ثانوي/إعدادي/ابتدائي | 13                           | مندوبين المبيعات                  |
| 71                          | إجمالي الموظفين      | 71                           | إجمالي الموظفين                   |



استمرت الشركة في اجراء التدريب اللازم لكوادرها في كافة المجالات الفنية و الادارية و المالية من خلال ايفادهم بدورات و مؤتمرات داخلية و خارجية من اجل تطوير امكانياتهم و الاسفاده القصوى من خبراتهم و مهاراتهم ، لتنعكس بشكل ايجابي على عمل الشركة

قامت الشركة من خلال الاتحاد السوري لشركات التأمين بالمشاركة في برنامج جريح الوطن بمبلغ 21 مليون ل.س خلال عام 2022 ومبلغ 13 مليون ل.س خلال عام 2021. كمشاركة مجتمعية تكريماً لتضحيات وجهود الجيش العربي السوري.

أبرمت الشركة عقود اتفاقيات إعادة التأمين مع عدد من معيدي التأمين الخارجيين بالتنسيق مع مجموعة الخليج للتأمين، ولا يوجد أي عقود او اتفاقيات مع أعضاء مجلس الإدارة او الإدارة العليا أو أي موظف.

وأصدر المدقق الخارجي تقرير التدقيق خالياً من أي ملاحظات او تحفظات على البيانات المالية لعام 2022

لم تصدر أي مخالفة بحق الشركة في عام 2022.

الجدول التالي يبين عدد الأسهم المملوكة من قبل أي من الأطراف ذوي العلاقة خلال عام 2022 و مقارنتها مع عام 2021.

| 2021      | 2022      | الاطراف ذات العلاقة                |
|-----------|-----------|------------------------------------|
| 4,869,852 | 6,087,315 | شركة الخليج للتأمين                |
| 1,250,000 | 1,562,500 | شركة أمان الشام المحدودة المسؤولية |
| 1,250,000 | 1,562,500 | الشركة الكويتية السورية القابضة    |
| 359,661   | 449,576   | طارق عبد الوهاب الصحاف             |
| 125,000   | 250,156   | بنك الخليج المتحد                  |
| 128,984   | 161,230   | حازم أنيس حسن                      |
| 147,058   | 183,822   | راني عصام انوبيا                   |
| 4,224     | 5,280     | وائل محمد ظافر السعداوي            |

تهدف إدارة المخاطر إلى وضع آلية تمكن الشركة من خلالها من ضبط وتقييم تأثير الأحداث الماضية والمحتملة مستقبلاً على أداء الشركة وموقعها ونتائج أعمالها.

فيما يلي تصنيف لأهم المخاطر التي تواجه عمل الشركة والإجراءات المتبعة لمعالجة الخطر بالطريقة الأمثل:

| الإجراءات الحالية المتوفرة   | # | شكل الخطر                    |
|--|---|------------------------------|
| <ol style="list-style-type: none"> <li>1. تطبيق السياسات والإجراءات الاكتتابية.</li> <li>2. توفير سياسات وإجراءات لإعادة التأمين لنقل الأخطار إلى معيدين ذوو تصنيف ائتماني ممتاز.</li> <li>3. تدريب فريق العمل وتطوير مهاراته الإدارية والفنية اللازمة بشكل دوري.</li> <li>4. متابعة معالجة المطالبات بالطرق الملائمة.</li> <li>5. الالتزام بالتعليمات والقرارات الصادرة عن هيئة الإشراف على التأمين.</li> <li>6. المراجعة الدورية للاحتياطيات المتخذة.</li> <li>7. دراسة كفاية الاحتياطيات لدى ظهور مؤشرات قد تؤثر على سير المطالبة او أحداث طارئة قد تؤثر على الشركة.</li> <li>8. تفعيل مبدأ التسوية الودية الذي يضمن حقوق المؤمن له وحقوق الشركة.</li> <li>9. تفعيل مبدأ فصل الوظائف فيما يتعلق بمعالجة المطالبات ومتابعتها.</li> <li>10. متابعة سياسة تسعير المنتجات التأمينية ومقارنتها مع السوق والتأكد من فاعلية وكفاءة هذه السياسة.</li> <li>11. استشارة الخبراء الاكتواريين بخصوص عملية التسعير.</li> <li>12. إطلاق المنتجات الجديدة لا يتم إلا بعد دراسة وافية من قبل لجنة مختصة بالإضافة إلى الحصول على الموافقات اللازمة من الجهات التنظيمية.</li> <li>13. مراعاة ومتابعة عملية التوثيق المطلوبة.</li> <li>14. متابعة آلية تسويق المنتجات وتفعيلها بالشكل الأمثل.</li> </ol> | 1 | مخاطر التأمين وإعادة التأمين |
| <ol style="list-style-type: none"> <li>1. تفعيل دور إدارة التدقيق الداخلي.</li> <li>2. تحديد المسؤولية القانونية لأعضاء مجلس الإدارة والمدراء التنفيذيين.</li> <li>3. توزيع الصلاحيات والمسؤوليات المالية في الشركة بشكل مكتوب وواضح.</li> <li>4. تفعيل اللجان المنبثقة عن مجلس الإدارة وفقا لمتطلبات الهيئة.</li> </ol>   | 2 | مخاطر الحوكمة                |

|  |                                     |          |
|--|-------------------------------------|----------|
| <ol style="list-style-type: none"> <li>1. الاعتماد على برامج فنية موثوقة وذات أداء جيد.</li> <li>2. مراجعة الأنظمة الموجودة ومحاولة التحديث عليها أو دعمها ببرامج أخرى.</li> <li>3. استخدام برامج معلوماتية موثوق بها وأصلية.</li> <li>4. حفظ جميع البيانات المالية والمعلومات الحساسة الأخرى في مكان آمن.</li> <li>5. حماية الشبكة بالطرق الممكنة من ناحية استخدام مضاد للفيروسات وجدران الحماية وغيرها من الأدوات المستخدمة لحماية أمن المعلومات.</li> <li>6. اتباع سياسة خاصة بالنسخ الاحتياطي.</li> </ol>              | <p>مخاطر تقنية المعلومات</p>        | <p>3</p> |
| <ol style="list-style-type: none"> <li>1. دراسة مقارنة للأصول المتوفرة لدى الشركة مع حجم المطالبات المتوقعة.</li> <li>2. وضع حد أعلى للمديونية التي يمكن للشركة قبولها.</li> <li>3. اختيار استثمارات (أصول) قابلة للتسييل في وقت الحاجة.</li> <li>4. وضع حدود للنفقات الإدارية في كل فرع تأميني وفي كل نشاط للشركة.</li> <li>5. إجراء تقييم ربع سنوي للنفقات الإدارية وتقديم اقتراحات لترشيدها.</li> </ol>   | <p>مخاطر السيولة</p>                | <p>4</p> |
| <ol style="list-style-type: none"> <li>1. توزيع المخاطر على أنواع الاستثمارات المتاحة بما يتوافق مع قرار الاستثمار الصادر عن هيئة الإشراف على التأمين.</li> <li>2. توزيع الودائع الثابتة بين المصارف المحلية وبالعملات المختلفة والاستثمار في سوق دمشق للأوراق المالية.</li> <li>3. متابعة المحفظة الاستثمارية من خبراء استثمار.</li> </ol>  | <p>مخاطر الاستثمار</p>              | <p>5</p> |
| <ol style="list-style-type: none"> <li>1. تقلبات الحاصلة على سعر الصرف وأثره مما استدعى القيام بالتحوط اللازم من خلال المحفظة الاستثمارية الخاصة بالشركة.</li> <li>2. انخفاض القوة الشرائية للمؤمن له مما استدعى التركيز على التسويق المبني على الشراكة مع الشركات المهمة في سورية.</li> <li>3. انخفاض الحصة السوقية لكافة شركات التأمين نتيجة لانتقال بعض العملاء إلى خارج الجمهورية العربية السورية وانخفاض حصة التأمين الإلزامي نتيجة القرارات الصادرة بهذا الخصوص مما أثر على البيئة التنافسية بين الشركات.</li> </ol> | <p>مخاطر السوق وبيئة العمل</p>      | <p>6</p> |
| <ol style="list-style-type: none"> <li>1. متابعة كافية لجميع التعليمات الناظمة لنشاط الشركة.</li> <li>2. متابعة الالتزامات التعاقدية.</li> <li>3. تفعيل إدارة الالتزام من خلال إدارة التدقيق الداخلي.</li> </ol>   | <p>مخاطر عدم الالتزام</p>           | <p>7</p> |
| <ol style="list-style-type: none"> <li>1. التعامل مع الاخطار المتعلقة بالأوبئة مثل مخاطر فيروس كورونا.</li> <li>2. حماية العاملين في الشركة من الجائحات الصحية.</li> </ol>   | <p>مخاطر الصحة والسلامة المهنية</p> | <p>8</p> |

حققت الشركة إنجازات فنية وفق الآتي:

الأقساط المكتتبة:

حققت الشركة نمواً في الأقساط المكتتبة بنسبة 15% خلال عام 2022، وسجلت اجمالي انتاج بقيمة 4,091 مليار ل.س بينما سجل الإنتاج خلال عام 2021 بقيمة 3.561 مليار ل.س. الجدول التالي يوضح الإنتاج خلال 2022 ومقارنتها مع عام 2021

| الاقساط المكتتبة |          |          | المبالغ بملايين الليرات         |
|------------------|----------|----------|---------------------------------|
| النمو (الانخفاض) | عام 2021 | عام 2022 | أنواع التامين                   |
| 63%              | 259      | 422      | تامين السيارات الإلزامي         |
| 14%              | 228      | 259      | تامين السيارات الشامل           |
| 15%              | 325      | 372      | التامين البحري                  |
| 7%               | 769      | 824      | تامين الحريق                    |
| 89%              | 98       | 185      | التامين الهندسي والحوادث العامة |
| 14%              | 22       | 25       | تامين الحياة                    |
| 8%               | 1,860    | 2,005    | التامين الصحي                   |
| 15%              | 3,561    | 4,091    | الاجمالي                        |

التعويضات المتكبدة:

ازدادت التعويضات المتكبدة خلال 2022 بنسبة 233% مقارنة مع عام 2021، ويبين الجدول التالي أهم التطورات التي طرأت على التعويضات المتكبدة حسب أنواع التامين:

| التعويضات المتكبدة |          |          | المبالغ بملايين الليرات          |
|--------------------|----------|----------|----------------------------------|
| النمو (الانخفاض)   | عام 2021 | عام 2022 | أنواع التامين                    |
| 84%                | 19.10    | 35       | تامين السيارات الإلزامي          |
| 123%               | 41.33    | 92       | تامين السيارات الشامل            |
| -64%               | 31.61    | 11       | التامين البحري                   |
| 158%               | 25.68    | 66       | تامين الحريق                     |
| -50%               | 9.94     | 5        | التامين الهندسي و الحوادث العامة |
| 0%                 | 0.00     | 0.00     | تامين الحياة                     |
| 273%               | 537.25   | 2,004    | التامين الصحي                    |
| 233%               | 664.91   | 2,214    | الاجمالي                         |

المؤشرات المالية:

الجدول التالي يتضمن أهم المؤشرات المالية للشركة لعام 2022 ومقارنتها مع عام 2021 ونسبة النمو (الانخفاض) المتحققة:

| أهم الأرقام والمؤشرات المالية<br>(الأرقام بالمليين) | عام 2022 | عام 2021 | النمو (الانخفاض) |
|---|----------|----------|------------------|
| الأرباح الفنية                                      | 9        | 639      | ( 99% )          |
| الأرباح الاستثمارية                                 | 1,384    | 584      | 137%             |
| أرباح فروق صرف العملة غير المحققة                   | 2,242    | 6,465    | ( 65% )          |
| أرباح فروق صرف العملة المحققة                       | 62       | 96       | ( 35% )          |
| الأرباح الصافية بعد الضرائب                         | 2,658    | 7,109    | ( 63% )          |
| اجمالي الاحتياطيات الفنية                           | 3,943    | 3,227    | 22%              |
| النقد والاستثمارات                                  | 24,701   | 17,495   | 41%              |

| أهم الأرقام والمؤشرات المالية<br>(الأرقام بالمليين) | عام 2022 | عام 2021 | النمو (الانخفاض) |
|---|----------|----------|------------------|
| إجمالي الموجودات (الأصول)                           | 31,175   | 23,188   | 34%              |
| إجمالي حقوق الملكية                                 | 22,562   | 16,234   | 39%              |
| العائد على الاستثمار                                | 15%      | 41%      | (63%)            |
| العائد على الأصول                                   | 9%       | 31%      | (71%)            |
| العائد على حقوق الملكية                             | 12%      | 44%      | (73%)            |
| هامش الملاءة المالية                                | 835.41%  | 1174%    | ( 29% )          |

ومن اجل الحصول على المزيد من المعلومات المالية يمكن مراجعة البيانات المالية السنوية المرفقة.

لم تقم الشركة بافتتاح أي فروع جديدة خلال عام 2022 و2021.

وسوف تسعى الشركة الى تحقيق نمو في الإنتاج خلال عام 2023 بنسبة تزيد عن 40-50% بالرغم من الصعوبات الكبيرة التي يمر بها بلدنا الحبيب سوريا وتحقيق أرباح بالرغم من ظروف التضخم والارتفاع الكبير في أسعار السلع والخدمات

ولم يحدث للشركة أي عمليات ذات طبيعة غير متكررة ولا تدخل في النشاط الرئيسي للشركة خلال السنة ولها أثر مالي.

الجدول التالي يوضح الأرباح والخسائر المتحققة من عام 2018 – 2022 وحقوق الملكية وتوزيعات الأرباح خلال هذه الفترة على الشكل التالي:

| 2022           | 2021                      | 2020                      | 2019          | 2018                      |                                    |
|----------------|---------------------------|---------------------------|---------------|---------------------------|------------------------------------|
| 2,658,155,869  | 7,108,664,089             | 4,585,552,479             | -27,759,333   | 12,541,443                | صافي الأرباح (الخسائر) بعد الضريبة |
| 645,249,025    | 574,774,324               | 195,450,420               | 67,683,233    | 118,709,813               | الأرباح (الخسائر) المتراكمة        |
| 22,561,729,049 | 16,233,843,430            | 8,212,503,637             | 3,354,872,361 | 3,529,549,682             | حقوق الملكية                       |
| 1,757.59       | 800                       | 399                       | 399           | 399                       | سعر السهم في سوق دمشق              |
|                | 312,500,000<br>كأسهم منحة | 187,500,000<br>كأسهم منحة | لم توزع أرباح | 37,187,500<br>أرباح نقدية | الأرباح الموزعة                    |

ومن خلال دراسة المخاطر الاكتتابية في الظروف الراهنة، تقرر الاستراتيجية الجديدة بالحد من المخاطر من خلال اتباع سياسة اكتتابيه متحفظة والتركيز على أنواع التأمين المرهجة، والسعي إلى تحقيق ضبط في النفقات بطريقة مدروسة ورشيدة.

وتسعى الشركة خلال عام 2023 إلى تحقيق أفضل عائد من الاستثمارات المتاحة (الودائع والأسهم) مما يتوقع من خلالهم زيادة في الأرباح.

تم التعاقد خلال عام 2022 مع السيد فرزت العمادي من اجل تدقيق البيانات المالية وتبلغ أتعابه 7,000,000 ل.س

الجدول التالي يبين مصاريف سفر اعضاء مجلس الإدارة والرواتب والتعويضات السنوية للإدارة العليا خلال عام 2022:

|            |   |
|------------|---|
| 26,779,284 | مصاريف وتعويضات أعضاء مجلس الإدارة              |
| 62,974,840 | رواتب وتعويضات السنوية للإدارة التنفيذية العليا |

أملين أن نكون قد قدمنا في هذا التقرير السنوي ملخص عن مجمل الأعمال والأحداث التي مرت بالشركة خلال عام 2022.

والله ولي التوفيق

مجلس الإدارة



السورية الكويتية للتأمين ( شركة مساهمة مغفلة ) دمشق – الجمهورية العربية السورية



البيانات المالية وتقرير مدقق الحسابات المستقل  
للسنة المنتهية في 31 كانون الاول 2022





## خاص بشركات مساهمة وفروع الشركات الأجنبية

Association of Syrian  
Certified Accountants



جمعية المحاسبين القانونيين  
في سورية

### شهادة محاسب قانوني

إلى السادة المساهمين المحترمين  
الشركة السورية الكويتية للتأمين  
شركة مساهمة مغفلة عامة  
دمشق-سورية

#### الرأي

لقد دققنا البيانات المالية المرفقة للشركة السورية الكويتية للتأمين شركة مساهمة مغفلة عامة "الشركة" والتي تشمل بيان الوضع المالي كما في ٣١ كانون الأول ٢٠٢٢، وكل من بيانات الدخل الشامل، التغيرات في حقوق المساهمين والتدفقات النقدية للسنة المنتهية بذلك التاريخ وملخص للسياسات المحاسبية الهامة ومعلومات تفسيرية أخرى.

في رأينا، إن البيانات المالية المرفقة تظهر بصورة عادلة، من جميع النواحي الجوهرية، الوضع المالي للشركة كما في ٣١ كانون الأول ٢٠٢٢ وأدائها المالي وتدفقاتها النقدية للسنة المنتهية بذلك التاريخ وفقاً للمعايير الدولية للتقارير المالية.

#### أساس الرأي

لقد قمنا بتدقيقنا وفقاً للمعايير الدولية للتدقيق. لقد تم شرح مسؤولياتنا بموجب تلك المعايير في فقرة "مسؤولية مدقق الحسابات حول تدقيق البيانات المالية" من تقريرنا. إننا مستقلون عن الشركة وفق "قواعد السلوك الأخلاقي للمحاسبين المهنيين" الصادرة عن مجلس معايير السلوك الأخلاقي الدولية للمحاسبين وقواعد السلوك المهني في الجمهورية العربية السورية والمتعلقة بتدقيقنا للبيانات المالية للشركة. هذا، وقد التزمنا بمسؤولياتنا الأخلاقية الأخرى وفقاً لهذه المتطلبات. نعتقد بأن بيانات التدقيق الثبوتية التي حصلنا عليها كافية وملائمة لتوفر أساساً لرأينا.

#### أمور التدقيق الرئيسية

إن أمور التدقيق الرئيسية بموجب تقديرنا المهني، هي الأكثر أهمية في تدقيقنا للبيانات المالية للفترة المالية الحالية. تم تناول هذه الأمور في سياق تدقيقنا للبيانات المالية ككل، وفي تكوين رأينا حولها، ولا نبدي رأياً منفصلاً بشأنها.

#### الإيراد من الأقساط المكتبة

لدى الشركة عدد كبير من عقود التأمين المبرمة خلال السنة ولأن جوهر عمل الشركة يعتمد على الأقساط المكتبة فقد قمنا باعتبار هذا البند أمراً هاماً يتطلب أن نوليه اهتماماً خاصاً في عملية التدقيق. لقد قمنا بإجراء اختبارات على تصميم، تطبيق، والكفاءة التشغيلية لأهم الضوابط المتعلقة بتحقيق الإيراد، عن طريق التركيز على تدفق المعلومات من نظام الاكتتاب إلى قيود اليومية.

رقم ٠٧٧٤٢

رقم الترخيص /

11/105

الزميل فرزت عمر العمادي

اسم

بالإضافة لذلك، قمنا باختبارات موضوعية لعينات من الأقساط المكتتبة لكل فرع من فروع التأمين والتأكد من أن المبالغ المصرح عنها في عقود التأمين قد تم تسجيلها بشكل صحيح في القيود.

#### المطالبات قيد التسوية

لقد قمنا باختبارات موضوعية للمطالبات قيد التسوية الموقوفة في تاريخ بيان الوضع المالي من خلال فحص عينة من المطالبات والتأكد من الأسس التي اعتمدت عليها الإدارة في تقديرها لقيمة هذه المطالبات.

يعتبر تقدير الالتزامات الناتجة عن المطالبات الموقوفة لعقود التأمين على أنه أكثر التوقعات الحسابة للشركة وذلك لوجود عوامل غير مؤكدة يجب أخذها بالاعتبار عند تقدير الالتزام الذي ستقوم الشركة بتسديده لاحقاً مقابل هذه المطالبات، ولذلك اعتبرنا بند المطالبات قيد التسوية أمراً هاماً ويتطلب أن نوليها اهتماماً خاصاً في عملية التدقيق.

#### أمور أخرى

إن البيانات المالية للسنة المنتهية في ٣١ كانون الأول ٢٠٢١ دقت من قبل مدقق حسابات مستقل آخر والذي أصدر رأي غير متحفظ بتاريخ ١١ نيسان ٢٠٢٢.

#### معلومات أخرى

إن الإدارة مسؤولة عن المعلومات الأخرى التي يتم تضمينها في التقرير السنوي من خارج البيانات المالية المرفقة مع تقرير مدقق الحسابات. إننا نتوقع أن يتم تزويدنا بالتقرير السنوي بتاريخ لاحق لتقريرنا ولا يشمل رأينا حول البيانات المالية هذه المعلومات الأخرى وإننا لا نبدي أي نوع من التأكيد أو استنتاج حولها. تنحصر مسؤوليتنا في حدود قراءة المعلومات الأخرى المذكورة أعلاه عندما تصبح متاحة لنا، بحيث نُقدّر فيما إذا كانت غير متوافقة بشكل جوهري مع البيانات المالية أو المعلومات التي اطلعنا عليها من خلال تدقيقنا أو إن هذه المعلومات الأخرى تتضمن أخطاء جوهرياً.

#### مسؤوليات الإدارة والقيمين على الحوكمة في إعداد البيانات المالية للشركة

إن الإدارة مسؤولة عن إعداد وعرض البيانات المالية بصورة عادلة وفقاً للمعايير الدولية للتقارير المالية وقوانين وأنظمة التأمين المرعية في الجمهورية العربية السورية، كذلك إن الإدارة مسؤولة عن الضبط الداخلي الذي تراه ضرورياً لتمكينها من إعداد بيانات مالية خالية من أخطاء جوهرياً سواء كانت ناشئة عن غش أو عن خطأ.

عند إعداد البيانات المالية تكون الإدارة مسؤولة عن تقييم قدرة الشركة على الاستمرار كمنشأة مستمرة والإفصاح حيث ينطبق، عن المسائل المتعلقة بالاستمرارية واعتماد مبدأ الاستمرارية المحاسبي، ما لم تنوي الإدارة تصفية الشركة أو وقف عملياتها، أو عندما لا يتوفر لديها بديل واقعي إلا القيام بذلك.

إن القيمين على الحوكمة مسؤولون عن الإشراف على عملية إعداد التقارير المالية للشركة.

#### مسؤوليات مدقق الحسابات حول تدقيق البيانات المالية

إن هدفنا الحصول على تأكيد معقول فيما إذا كانت البيانات المالية خالية بصورة عامة من أخطاء جوهرياً، سواء كانت ناشئة عن غش أو عن خطأ، وكذلك إصدار تقرير المدقق الذي يتضمن رأينا. إن التأكيد المعقول هو مستوى عالٍ من التأكيد، ولكن لا يضمن أن عملية التدقيق التي تمت وفقاً للمعايير الدولية للتدقيق سوف تكشف دائماً أي خطأ جوهري في حال وجوده. وقد تنشأ الأخطاء عن الغش أو عن الخطأ، وتعتبر جوهرياً بشكل فردي أو مجتمعة فيما إذا كان من المتوقع تأثيرها على القرارات الاقتصادية المتخذة من المستخدمين بناءً على هذه البيانات المالية.

- كجزء من عملية التدقيق وفقاً لمعايير التدقيق الدولية، فإننا نمارس التقدير المهني ونحافظ على الشك المهني طوال فترة التدقيق. كما نقوم أيضاً:
- بتحديد وتقييم مخاطر الأخطاء الجوهرية في البيانات المالية، سواء كانت ناشئة عن غش أو عن خطأ، وكذلك التصميم والقيام بإجراءات التدقيق بما ينسجم مع تلك المخاطر والحصول على أدلة تدقيق كافية ومناسبة توفر أساساً لرأينا. إن مخاطر عدم اكتشاف خطأ جوهري ناتج عن الغش تفوق تلك الناتجة عن الخطأ، حيث يشمل الغش التواطؤ، التزوير، الحذف المتعمد، سوء التمثيل أو تجاوز نظام الرقابة الداخلي.
  - بالإطلاع على نظام الرقابة الداخلي ذات الصلة بالتدقيق من أجل تصميم إجراءات تدقيق مناسبة وفقاً للظروف، ولكن ليس من أجل إبداء رأي حول فعالية الرقابة الداخلية للشركة.
  - بتقييم ملاءمة السياسات المحاسبية المتبعة ومعقولة التقديرات المحاسبية والإيضاحات المتعلقة بها المعدة من قبل الإدارة.
  - باستنتاج مدى ملاءمة استخدام الإدارة لمبدأ الاستمرارية المحاسبي، وبناءً على أدلة التدقيق التي تم الحصول عليها، استنتاج عما إذا كان هناك حالة جوهريّة من عدم اليقين متعلقة بأحداث أو ظروف قد تثير شكوكاً هامة حول قدرة الشركة على الاستمرار. وفي حال الاستنتاج بوجود حالة جوهريّة من عدم اليقين، يتوجب علينا لفت الانتباه في تقريرنا إلى الإفصاحات ذات الصلة الواردة في البيانات المالية، أو، في حال كانت هذه الإفصاحات غير كافية يتوجب علينا تعديل رأينا. هذا ونعتمد في استنتاجاتنا على أدلة التدقيق التي تم الحصول عليها حتى تاريخ تقريرنا. ومع ذلك، قد تؤدي الأحداث أو الظروف المستقبلية بالمنشأة إلى التوقف عن الاستمرار كمنشأة عاملة.
  - بتقييم العرض الإجمالي بنية ومحتوى البيانات المالية، بما في ذلك الإفصاحات، وفيما إذا كانت البيانات المالية تظهر العمليات والأحداث ذات العلاقة بطريقة تحقق العرض العادل.
- نقوم بالتواصل مع القيمين على الحوكمة فيما يتعلق على سبيل المثال لا الحصر بنطاق وتوقيت ونتائج التدقيق الهامة، بما في ذلك أي خلل جوهري في نظام الرقابة الداخلي يتبين لنا من خلال تدقيقنا.
- كما نقوم بإطلاع القيمين على الحوكمة ببيان يظهر امتثالنا لقواعد السلوك المهني المتعلقة بالاستقلالية، والتواصل معهم بخصوص جميع العلاقات وغيرها من المسائل التي يحتمل الاعتقاد بتأثيرها على استقلاليّتنا بشكل معقول وإجراءات الحماية ذات الصلة، حيث ينطبق.
- من الأمور التي تم التواصل بشأنها مع القيمين على الحوكمة، نقوم بتحديد أكثر هذه الأمور أهمية في تدقيق البيانات المالية للفترة الحالية، والتي تعد أمور تدقيق رئيسية. نقوم بتصنيف هذه الأمور في تقريرنا حول التدقيق إلا إذا حال القانون أو الأنظمة دون الإفصاح العلني عنها، أو عندما نقرر في حالات نادرة للغاية، ألا يتم عرض أمر معين في تقريرنا في حال كان للإفصاح تأثيرات سلبية يتوقع منها بشكل معقول أن تفوق منفعتها المصلحة العامة.

### إفصاح حول متطلبات قانونية وتنظيمية

إن نطاق تدقيقنا يتضمن أيضاً التأكد من مدى التزام الشركة بتطبيق أنظمة وتعليمات هيئة الأوراق والأسواق المالية السورية وخصوصاً المتعلقة منها بالبيانات المالية.

تحتفظ الشركة بقيود وسجلات محاسبية منظمة بصورة أصولية وأن البيانات المالية متفقة معها ونوصي بالمصادقة عليها.

دمشق - سورية

٦ نيسان ٢٠٢٣

المحاسب القانوني

فرزت العمادي





## بيان الوضع المالي

| كما في ٣١ كانون الأول |                | إيضاح | الموجودات  |
|-----------------------|----------------|-------|--|
| ٢٠٢١                  | ٢٠٢٢           |       |  |
| ل.س.                  | ل.س.           |       |  |
| ٨,٥٨٠,٨٧٦,٥٤٠         | ١٠,٩٥٤,٥٤٦,٤٢٩ | ٥     | النقد وما يوازي النقد  |
| ٦,٣١٣,١٢١,٩٧٦         | ٦,٦٤٢,١٠٦,٩٣٣  | ٦     | ودائع لأجل لدى مصارف محلية   |
| ٢,٤١٥,٦٦٨,١٣٠         | ٦,٩١٩,٧٤٠,٣٧١  | ٧     | موجودات مالية محددة على أساس القيمة العادلة من خلال الدخل الشامل الآخر |
| ١,١٨٧,٥٤١,٨٦٥         | ١,١١٠,٦٤٢,٤٩٠  | ٨     | عملاء مدينون   |
| ١,٥٨٣,٦٥٦,٧٣٠         | ١,٨٥٦,٦٤٦,٦٨٠  | ٩     | حسابات شركات التأمين وإعادة التأمين المدينة                            |
| ٦١٣,٢٦٢,٤٠٤           | ٤١٠,٤٢٢,٠٠٦    | ١١    | فوائد مستحقة وأرصدة مدينة أخرى   |
| ١١,٩٩١,٢٥٩            | ١٦٢,٤٠٤,٣١٧    | ٢٠    | موجودات ضريبية مؤجلة   |
| ١,٣٤٠,٦٨٥,٢٦٦         | ١,٤٧١,٣٥٦,٩٩٢  | ١٢    | حصة معيدي التأمين من الاحتياطيات الفنية والحسابية                      |
| ٩٥٤,٨٠٢,١٧٩           | ١,٤٥٣,٨٧١,٦٣٧  | ١٣    | الموجودات الثابتة المادية (بعد تنزيل الاستهلاك المتراكم)               |
| ٩٢٥,٧٧٦               | ١٢,٥٧٤,٠٢٠     | ١٤    | الموجودات غير الملموسة (بعد تنزيل الإطفاء المتراكم)                    |
| ٢٥,٠٠٠,٠٠٠            | ٢٥,٠٠٠,٠٠٠     | ١٥    | وديعة مجمدة لصالح هيئة الإشراف على التأمين                             |
| ٢٣,٠٢٧,٥٣٢,١٢٥        | ٣١,٠١٩,٣١١,٨٧٥ |       |  |
| ١٥٩,٩٩٢,٩٦٤           | ١٥٩,٩٩٢,٩٦٤    | ١٦    | موجودات محتفظ بها بغرض البيع   |
| ٢٣,١٨٧,٥٢٥,٠٨٩        | ٣١,١٧٩,٣٠٤,٨٣٩ |       | مجموع الموجودات  |

مساعد المدير العام للشؤون المالية

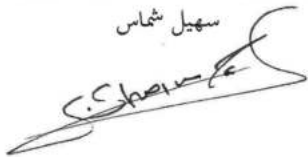
سهيل شماس



المدير العام

محمد حماد الدين خليفة



رئيس مجلس الإدارة

خالد سعود الحسن



بيان الوضع المالي / تابع

| كما في ٣١ كانون الأول |                       | إيضاح |   |
|-----------------------|-----------------------|-------|---|
| ٢٠٢١                  | ٢٠٢٢                  |       |   |
| ل.س.                  | ل.س.                  |       |   |
|                       |                       |       | <b>المطلوبات</b>  |
| ١,٨٦٠,٩٤٤,١١٢         | ٢,٥٥٢,٧٤٣,٢٢٧         | ١٧    | حسابات شركات التأمين وإعادة التأمين الدائنة                     |
| ٧٤٩,٨٧٩,١٧٧           | ٨٩٩,٣٤٣,٤٨٩           | ١٠    | ذمم دائنة - أطراف ذات علاقة                                     |
| ٣,٢٢٧,٢٥١,٦٩٤         | ٣,٩٤٣,١٩٨,٦٢٨         | ١٨    | الاحتياطيات الفنية والحسابية                                    |
| ١,١١٥,٦٠٦,٦٧٦         | ١,٢٢٢,٢٩٠,٤٤٦         | ١٩    | دائون آخرون ومبالغ مستحقة الدفع                                 |
| <u>٦,٩٥٣,٦٨١,٦٥٩</u>  | <u>٨,٦١٧,٥٧٥,٧٩٠</u>  |       | مجموع المطلوبات   |
|                       |                       |       | <b>حقوق المساهمين</b>   |
| ١,٢٥٠,٠٠٠,٠٠٠         | ١,٥٦٢,٥٠٠,٠٠٠         | ٢١    | رأس المال   |
| ١٨٥,٥١٤,٣٧٣           | ٢١٢,٣٧٦,٧٦٨           | ٢٢    | احتياطي قانوني  |
|                       |                       |       | التغير المتراكم في القيمة العادلة للموجودات المالية المحددة على |
|                       |                       |       | أساس القيمة العادلة من خلال الدخل الشامل الآخر                  |
|                       |                       |       | مكاسب غير محققة متراكمة ناتجة عن تغيرات أسعار الصرف             |
|                       |                       |       | الأرباح المتراكمة المحققة                                       |
| ١,٦٠٣,٦٥٣,٥٨٤         | ٥,٢٧٩,٩٧٧,٧١٤         |       | مجموع حقوق المساهمين  |
| ١٢,٦١٩,٩٠١,١٤٩        | ١٤,٨٦١,٦٢٥,٥٤٢        |       |   |
| ٥٧٤,٧٧٤,٣٢٤           | ٦٤٥,٢٤٩,٠٢٥           |       |   |
| <u>١٦,٢٣٣,٨٤٣,٤٣٠</u> | <u>٢٢,٥٦١,٧٢٩,٠٤٩</u> |       |   |
| <u>٢٣,١٨٧,٥٢٥,٠٨٩</u> | <u>٣١,١٧٩,٣٠٤,٨٣٩</u> |       | مجموع المطلوبات وحقوق المساهمين                                 |

مساعد المدير العام للشؤون المالية

سهيل شماس

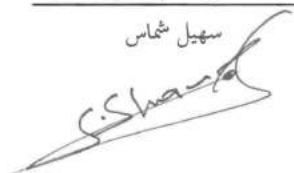

المدير العام

محمد عماد الدين خليفة



رئيس مجلس الإدارة

خالد سعود الحسن



بيان الدخل الشامل

| للسنة المنتهية في ٣١ كانون الأول |                      | إيضاح   |
|----------------------------------|----------------------|---|
| ٢٠٢١                             | ٢٠٢٢                 |   |
| ل.س.                             | ل.س.                 |   |
|                                  |                      | <u>الإيرادات:</u>   |
| ٣,٥٦٠,٩١٧,٧٧٤                    | ٤,٠٩١,٣٣٤,٩٦٩        | ٢٣ إجمالي الأقساط المكتتب بها   |
| ( ٨٩٧,٨٢٥,٢١٢ )                  | ( ٩٦٠,٨٥٣,٦٥٦ )      | ٢٣ حصة معيدي التأمين من إجمالي الأقساط المكتتب بها                          |
| ٢,٦٦٣,٠٩٢,٥٦٢                    | ٣,١٣٠,٤٨١,٣١٣        | صافي الأقساط المكتتب بها  |
| ( ٦٧٩,٩٦٨,٦٢٧ )                  | ( ١٩١,٢١٠,٤٤١ )      | ٢٣ صافي التغير في احتياطي أقساط غير مكتسبة                                  |
| ١,٩٨٣,١٢٣,٩٣٥                    | ٢,٩٣٩,٢٧٠,٨٧٢        | صافي أقساط التأمين  |
| ٢٦١,٢٨٢,٢٠٩                      | ٤٣٥,٠٢٩,٣٩١          | ٢٤ عمولات مقبوضة  |
| ٢,٨٧٠,٠٤٣                        | -                    | ٣٢ إيرادات أخرى   |
| <u>٢,٢٤٧,٢٧٦,١٨٧</u>             | <u>٣,٣٧٤,٣٠٠,٢٦٣</u> | إجمالي الإيرادات  |
|                                  |                      | <u>المصاريف:</u>  |
| ( ٦٥٣,٠٢٧,٤٩٠ )                  | ( ٢,١٨١,٢١١,٧٥٦ )    | ٢٥ إجمالي المطالبات المدفوعة  |
| ٨٩,٨١١,٩٧٦                       | ٣٦١,٥٩٤,٩٤٣          | ٢٥ حصة معيدي التأمين من إجمالي المطالبات المدفوعة                           |
| ( ٥٦٣,٢١٥,٥١٤ )                  | ( ١,٨١٩,٦١٦,٨١٣ )    | صافي المطالبات المدفوعة   |
| ( ١٠١,٦٩٤,٦٦٠ )                  | ( ٣٩٤,٠٦٤,٧٦٧ )      | ٢٥ صافي التغير في احتياطي المطالبات قيد التسوية ومطالبات حدثت ولم يبلغ عنها |
| ( ٦٦٤,٩١٠,١٧٤ )                  | ( ٢,٢١٣,٦٨١,٥٨٠ )    | صافي المطالبات  |
| ( ٥٠٧,٩٩٦,٢٣٣ )                  | ( ٥٨٧,٠٧٧,٨٠٥ )      | ٢٦ عمولات مدفوعة ومصاريف إنتاج أخرى   |
| ( ٢٥٣,٥٣٨,٧٥١ )                  | ( ٣٤٠,٨٦٩,٩٣٥ )      | ٣٢ أقساط اتفاقيات فائض الخسارة  |
| ( ١٨١,٩٠١,٨٦٦ )                  | ( ٢٢٣,٥٢٧,٢٢٥ )      | ٣١ رسوم هيئة الإشراف على التأمين ورسوم أخرى                                 |
| ( ١,٦٠٨,٣٤٧,٠٢٤ )                | ( ٣,٣٦٥,١٥٦,٥٤٥ )    | إجمالي المصاريف   |
| <u>٦٣٨,٩٢٩,١٦٣</u>               | <u>٩,١٤٣,٧١٨</u>     | صافي أرباح فروع التأمين (الأرباح الفنية)                                    |

مساعد المدير العام للشؤون المالية

سهيل شماس

المدير العام

محمد عماد الدين خليفة

رئيس مجلس الإدارة

خالد سعود الحسن

بيان الدخل الشامل / تابع

| للسنة المنتهية في ٣١ كانون الأول |                 | إيضاح  |
|----------------------------------|-----------------|--|
| ٢٠٢١                             | ٢٠٢٢            |  |
| ٩٢,٧٩٥,٦٣١                       | ١٣٥,٣٧٣,٢٠٢     | فوائد من ودائع لدى المصارف                           |
| ٥,٠٠٣,٥٣١                        | -               | إيرادات أخرى متنوعة غير مرتبطة بخطة إنتاج معين       |
| ٣٠,٠٠٠                           | ٢٠,٠٠٠,٠٠٠      | أرباح التخلي عن موجودات ثابتة                        |
| ١٢,٢٧٢,٨٥١                       | ١٢,٠٠٣,٤٠٠      | ٢٧ إيرادات ناجمة عن توزيعات أرباح استثمارات مالية    |
| ٦,٤٦٤,٦٧٥,٤٤٥                    | ٢,٢٤١,٧٢٤,٣٩٣   | الأرباح الناتجة عن تغيرات أسعار الصرف غير المحققة    |
| ( ٣١٥,٦٧٥,٥١٢ )                  | ( ٤٠٤,٢٩٦,١٩٨ ) | ٢٨ رواتب وأجور وملحقاتها                             |
| ( ٢٣٥,٦٥٩,٥٣٥ )                  | ( ٦٦٥,٢٠٦,٣٥٩ ) | ٢٩ مصاريف إدارية وعمومية                             |
| ( ٥,٠٥٣,٦٩٧ )                    | ( ٣,٣٧٦,٢٤٩ )   | فوائد وعمولات بنكية                                  |
| ( ٤٦,٧٩٤,٥٨٩ )                   | ( ١١٣,٩٩٤,٠٦٦ ) | ١٤,١٣ الاستهلاكات والإطفاءات                         |
| ( ١٣,٧١٧,٤٦٠ )                   | -               | ٨ مخصص ديون مشكوك فيها                               |
| ٤٧٨,٩١٤,٤١١                      | ١,٢١٦,٦٢٢,٥٥٥   | أرباح محققة من بيع موجودات مالية محددة               |
| ٩٥,٩٤٩,١٦٠                       | ٦٢,٣٥٣,٩٤٥      | على أساس القيمة العادلة من خلال الدخل الشامل الآخر   |
| ٦,٥٣٢,٧٤٠,٢٣٦                    | ٢,٥٠١,٢٠٤,٦٢٣   | الأرباح الناتجة من فروقات أسعار الصرف المحققة        |
| ٧,١٧١,٦٦٩,٣٩٩                    | ٢,٥١٠,٣٤٨,٣٤١   | أرباح السنة قبل الضريبة                              |
| ( ٦٣,٠٠٥,٣١٠ )                   | ١٤٧,٨٠٧,٥٢٨     | ٢٠ إيراد / (ضريبة) الدخل                             |
| ٧,١٠٨,٦٦٤,٠٨٩                    | ٢,٦٥٨,١٥٥,٨٦٩   | صافي أرباح السنة                                     |
| ٩١٩,١٤١,٠٤٩                      | ٣,٦٧٦,٣٢٤,١٣٠   | دخل شامل آخر:  |
| ٨,٠٢٧,٨٠٥,١٣٨                    | ٦,٣٣٤,٤٧٩,٩٩٩   | التغير في القيمة العادلة لموجودات مالية محددة        |
| ٤٥٤,٩٥                           | ١٧٠,١٢          | ٧ على أساس القيمة العادلة من خلال الدخل الشامل الآخر |
|                                  |                 | مجموع الدخل والدخل الشامل الآخر                      |
|                                  |                 | ٣٠ ربحية السهم الأساسية والمخفضة                     |

مساعد المدير العام للشؤون المالية

سهيل شماس

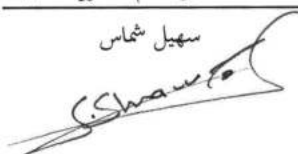

المدير العام

محمد عماد الدين خليفة

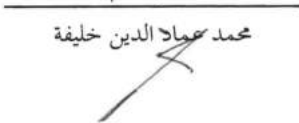

رئيس مجلس الإدارة

خالد سعود الحسن

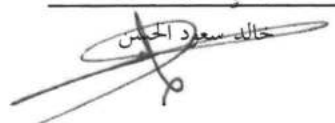



بيان التفريعات في حقوق المساهمين

التغير التراكمي في القيمة  
العادلة للموجودات المالية الختمة

| الجموع                            | مزاكمة ناتجة من<br>تغيرات أسعار الصرف | الأرباح<br>المزكمة الختمة | على أساس القيمة العادلة من<br>خلال الدخل الشامل الأخر | احتياطي قانوني     | رأس المال     |
|-----------------------------------|---------------------------------------|---------------------------|---|--------------------|---------------|
| ل.س.                              | ل.س.                                  | ل.س.                      | ل.س.  | ل.س.               | ل.س.          |
| ٨٢١٢,٥٠٣,٢٣٧                      | ٦,١٥٥,٢٥٧,٧٠٤                         | ١٩٥,٤٥٠,٩٤٢               | ٦٨٤,٥١٢,٥٣٥   | ١١٤,٨١٤,٩٧٨        | ١,٠٦٢,٥٠٠,٠٠٠ |
| ٩١٩,١٤١,٠٤٩                       | -                                     | -                         | ٩١٩,١٤١,٠٤٩   | -                  | -             |
| -                                 | -                                     | ( ١٨٧,٥٠٠,٠٠٠ )           | -   | -                  | ١٨٧,٥٠٠,٠٠٠   |
| ( ٦,٤٦٥,٣٤٥ )                     | -                                     | ( ٦,٤٦٥,٣٤٥ )             | -   | -                  | -             |
| -                                 | -                                     | ( ٧٠,٦٩٩,٣٩٥ )            | -   | ٧٠,٦٩٩,٣٩٥         | -             |
| ٧١٠,٨٦٤,٠٨٩                       | ٦,٤٦٤,٦٧٥,٤٤٥                         | ٦٤٣,٩٨٨,٦٤٤               | -   | -                  | -             |
| ١,٦٢٣,٣٨٤,٤٣٠                     | ١٢,٦١٩,٩٠١,١٤٩                        | ٥٧٤,٧٧٤,٣٢٤               | ١,٦٠٢,٦٥٣,٥٨٤   | ١٨٥,٥١٤,٣٧٣        | ١,٢٥٠,٠٠٠,٠٠٠ |
| ٣,٦٧٦,٣٢٤,١٣٠                     | -                                     | -                         | ٣,٦٧٦,٣٢٤,١٣٠   | -                  | -             |
| -                                 | -                                     | ( ٣١٢,٥٠٠,٠٠٠ )           | -   | -                  | ٣١٢,٥٠٠,٠٠٠   |
| ( ٦,٥٩٤,٣٨٠ )                     | -                                     | ( ٦,٥٩٤,٣٨٠ )             | -   | -                  | -             |
| -                                 | -                                     | ( ٢٦,٨٦٢,٣٩٥ )            | -   | ٢٦,٨٦٢,٣٩٥         | -             |
| ٢,٦٥٨,١٥٥,٨٦٩                     | ٢,٢٤١,٧٢٤,٢٩٣                         | ٤١٦,٤٣١,٤٧٦               | -   | -                  | -             |
| ٢,٢٥٦,١,٧٢٩,٠٤٩                   | ١,٤٨٦,١,٦٢٥,٥٤٢                       | ٦٤٥,٢٤٩,٠٣٥               | ٥,٢٧٩,٩٧٧,٧١٤   | ٢١٢,٣٧٦,٧٦٨        | ١,٥٦٢,٥٠٠,٠٠٠ |
| مساعد المدير العام للشؤون المالية |                                       | المدير العام              |   | رئيس مجلس الإدارة  |               |
| سهيل شماس                         |                                       | محمد جمال الدين خليفة     |   | عبدالله سمود الحسن |               |

الرصيد ٣١ كانون الأول ٢٠٢١

التغير في القيمة العادلة للموجودات المالية الختمة على  
أساس القيمة العادلة من خلال الدخل الشامل الأخر

الزيادة على رأس المال  
مصاريق الزيادة على رأس المال  
احتياطي قانوني عن أرباح ٢٠٢٢  
صافي الربح لعام ٢٠٢٢

الرصيد ٣١ كانون الأول ٢٠٢٢

### بيان التدفقات النقدية

| للسنة المنتهية في ٣١ كانون الأول |                   | إيضاح   |
|----------------------------------|-------------------|---|
| ٢٠٢١                             | ٢٠٢٢              |   |
| ل.س.                             | ل.س.              |   |
| ٧,١٧١,٦٦٩,٣٩٩                    | ٢,٥١٠,٣٤٨,٣٤١     | التدفقات النقدية من النشاطات التشغيلية:<br>أرباح السنة قبل الضريبة                        |
|                                  |                   | تعديلات للوصول إلى صافي النقد المستخدم في النشاطات التشغيلية:                             |
| ٦٧٩,٩٦٨,٦٢٧                      | ١٩١,٢١٠,٤٤١       | ٢٣ صافي التغير في احتياطي أقساط غير مكتسبة  |
| ٦٧,٠٣٨,٨٨٦                       | ٣٥٣,٨٧٣,٠١٦       | ٣٢ صافي التغير في مطالبات قيد التسوية   |
| ٣٤,٦٥٥,٧٧٤                       | ٤٠,١٩١,٧٥١        | ٣٢ صافي التغير في مطالبات حدثت ولم يبلغ عنها  |
| ٤٦,٧٩٤,٥٨٩                       | ١١٣,٩٩٤,٠٦٦       | ١٤٠١٣ الاستهلاكات والإطفاءات  |
| ١٣,٧١٧,٤٦٠                       | -                 | ٨ مخصص ديون مشكوك فيها  |
| ( ٣٠,٠٠٠ )                       | ( ٢٠,٠٠٠,٠٠٠ )    | أرباح التخلي عن موجودات ثابتة   |
| ( ٤٧٨,٩١٤,٤١١ )                  | ( ١,٢١٦,٦٢٢,٥٥٥ ) | أرباح محققة من بيع موجودات مالية محددة على أساس القيمة العادلة من خلال الدخل الشامل الآخر |
| ( ٦,٤٦٤,٦٧٥,٤٤٥ )                | ( ٢,٢٤١,٧٢٤,٣٩٣ ) | الأرباح الناتجة عن تغيرات أسعار الصرف غير المحققة   |
| ١,٠٧٠,٢٢٤,٨٧٩                    | ( ٢٦٨,٧٢٩,٣٣٣ )   | النقص / (الزيادة) في عملاء مدينون   |
| ( ١,٠٨٦,٤٣٣,٩٧٨ )                | ٧٦,٨٩٩,٣٧٥        | (الزيادة) / النقص في حسابات شركات التأمين   |
| ٧٢,٨٩١,٥٦٨                       | ( ١٤٧,٣٣٩,٣٢٤ )   | ٣٥٠٩ وإعادة التأمين المدينة   |
| ( ٤٧١,٤٨٥,٧٢٧ )                  | ٢٠٢,٨٤٠,٣٩٨       | ٣٥٠١١ النقص / (الزيادة) في فوائد مستحقة وأرصدة مدينة أخرى                                 |
| ( ٣٢,٥٣٩,١٩٢ )                   | ( ٤,٦١١,٣١٥ )     | ٣٥٠١٠ النقص في ذمم دائنة أطراف ذات علاقة  |
| ٧٠٥,٨١٧,٥٧٦                      | ٣٩٣,٣٠٧,٨٠٤       | ٣٥٠١٧ الزيادة في حسابات شركات التأمين وإعادة التأمين الدائنة                              |
| ٥٣٠,٥٣٣,٤٤١                      | ١٠٤,٨٢٨,٩٦٤       | ٣٥٠١٩ الزيادة في دائنون آخرون ومبالغ مستحقة الدفع   |
| ( ٢١,٧٧٢,٨٠٠ )                   | ( ٢,٦٠٥,٥٣٠ )     | دفعات ضريبية  |
| ٧٦٧,٢٣٥,٧٦٧                      | ٣٥٤,٥٩١,٠٣٩       | صافي النقد الناتج عن النشاطات التشغيلية   |

مساعد المدير العام للشؤون المالية

سهيل شماس

المدير العام

محمد عماد الدين خليفة

رئيس مجلس الإدارة

خالد سعد الحسن

بيان التدفقات النقدية / تابع

| للسنة المنتهية في ٣١ كانون الأول |                   | إيضاح   |
|----------------------------------|-------------------|---|
| ٢٠٢١                             | ٢٠٢٢              |   |
| ل.س.                             | ل.س.              |   |
|                                  |                   | التدفقات النقدية من النشاطات الاستثمارية:   |
| ( ١,٥٤٢,٧٥١,٢٨٧ )                | ٦٦٦,٧٠٢,٧٣٥       | ٣٥,٦ الزيادة / (النقص) في ودائع لأجل لدى مصارف محلية  |
| ( ١٤,٥٩٢,٠٠٠ )                   | ( ٦١١,٧٠٥,٨٩٣ )   | ١٣ شراء موجودات ثابتة مادية   |
| -                                | ( ١٣,٠٠٥,٨٧٥ )    | ١٤ شراء موجودات غير ملموسة  |
|                                  |                   | شراء موجودات مالية محددة على أساس القيمة العادلة من خلال الدخل الشامل الآخر                   |
| ( ٤٨٥,١٩٦,٧٦٠ )                  | ( ١,٤٠٩,٩٢٩,٧٠٩ ) | ٧ النقد المستلم من بيع موجودات مالية محددة على أساس القيمة العادلة من خلال الدخل الشامل الآخر |
| ٦٤٣,٨٣٦,٣٢٤                      | ١,٧٩٨,٨٠٤,١٥٣     | النقد المستلم من بيع موجودات ثابتة  |
| ٦٧,٤٩٨                           | ٢٠,٠٠٠,٠٠٠        | صافي النقد الناتج عن / (المستخدم في) النشاطات الاستثمارية                                     |
| ( ١,٣٩٨,٦٣٦,٢٢٥ )                | ٤٥٠,٨٦٥,٤١١       | التدفقات النقدية من النشاطات التمويلية:   |
| ( ٤٦,٤٨٣,٨٤٧ )                   | -                 | النقص في قروض وتسهيلات مصرفية   |
| ( ٦,٤٦٥,٣٤٥ )                    | ( ٦,٥٩٤,٣٨٠ )     | مصاريف زيادة رأس المال  |
| ( ٥٢,٩٤٩,١٩٢ )                   | ( ٦,٥٩٤,٣٨٠ )     | صافي النقد المستخدم في النشاطات التمويلية   |
| ٤,٣٣١,٩٥٥,٢٧٠                    | ١,٥٧٤,٨٠٧,٨١٩     | فروقات أسعار الصرف الناتجة عن النقد وما يوازي النقد   |
| ٣,٦٤٧,٦٠٥,٦٢٠                    | ٢,٣٧٣,٦٦٩,٨٨٩     | صافي الزيادة في النقد وما يوازي النقد   |
| ٤,٩٣٣,٢٧٠,٩٢٠                    | ٨,٥٨٠,٨٧٦,٥٤٠     | ٥ النقد وما يوازي النقد كما في بداية السنة  |
| ٨,٥٨٠,٨٧٦,٥٤٠                    | ١٠,٩٥٤,٥٤٦,٤٢٩    | ٥ النقد وما يوازي النقد كما في نهاية السنة  |

مساعد المدير العام للشؤون المالية

سهيل شماس

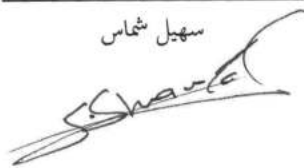

المدير العام

محمد عماد الدين خليفة



رئيس مجلس الإدارة

خالد سعود الحسن



## إيضاحات حول البيانات المالية للسنة المنتهية في ٣١ كانون الأول ٢٠٢٢

### ١- تأسيس الشركة وغايتها

الشركة السورية الكويتية للتأمين شركة مساهمة مغفلة عامة، تأسست بقرار رئاسة مجلس الوزراء رقم ١٣/م.و. بتاريخ ٦ شباط ٢٠٠٦، وفقاً للمرسوم التشريعي رقم ٤٣ لعام ٢٠٠٥ والمرسوم التشريعي رقم ٦٨ لعام ٢٠٠٤، وقانون التجارة رقم ١٤٩ لعام ١٩٤٩ وتعديلاته. سجلت الشركة في السجل التجاري لمحافظة دمشق تحت الرقم ١٤٧٠٥ بتاريخ ٢٨ آب ٢٠٠٦. حازت الشركة على الترخيص بمزاولة المهنة من هيئة الإشراف على التأمين السورية بالقرار رقم ٤٤ / ١٠٠ الصادر بتاريخ ١٠ تشرين الأول ٢٠٠٦. وقد سجلت الشركة في السجل الخاص لشركات التأمين لدى هيئة الإشراف على التأمين. غاية الشركة مزاولة أعمال التأمين المباشرة في كافة فروع التأمين، ويمتد نشاط الشركة ليشمل فروع في كل من المحافظات (حلب-حمص-اللاذقية وطرطوس). تم إدراج أسهم الشركة في سوق دمشق للأوراق المالية بتاريخ ٢٨ أيار ٢٠١٢. تمتلك شركة الخليج للتأمين ش.م.ك.- الكويت ٣٨,٩٦٪ من أسهم الشركة. العنوان المرّة- تنظيم شمال العسكري- بناء الشركة السورية الكويتية للتأمين.

### ٢- تطبيق معايير التقارير المالية الدولية الجديدة والمعدلة

#### ١. معايير محاسبية جديدة ومعدلة سارية المفعول للسنة الحالية

تم اتباع المعايير الدولية للتقارير المالية الجديدة والمعدلة التالية والتي أصبحت سارية المفعول للفترات المالية التي تبدأ في أو بعد أول كانون الثاني ٢٠٢٢ في اعداد القوائم المالية للشركة، والتي لم تؤثر بشكل جوهري على المبالغ والإفصاحات الواردة في القوائم المالية للسنة أو السنوات السابقة، علماً بأنه قد يكون لها تأثير على المعالجة المحاسبية للمعاملات والترتيبات المستقبلية.

#### تعديلات على المعيار الدولي للتقارير المالية رقم (٣) - مرجع لإطار المفاهيم

تُحدث التعديلات المعيار الدولي للتقارير المالية رقم (٣) بحيث يشير إلى الإطار المفاهيمي لسنة ٢٠١٨ بدلاً من إطار سنة ١٩٨٩. كما أنها تضيف إلى المعيار الدولي للتقارير المالية رقم (٣) متطلباً يتعلق بالالتزامات المحددة ضمن نطاق معيار المحاسبة الدولي رقم (٣٧)، وهو أن تطبق المنشأة المستحوذة معيار المحاسبة الدولي رقم (٣٧) لتحديد ما إذا كان هناك التزام قائم في تاريخ الاستحواذ نتيجة لأحداث سابقة. بالنسبة للضريبة التي ستندرج ضمن نطاق تفسير لجنة تفسيرات التقارير المالية الدولية رقم (٢١) الرسوم، تُطبق المنشأة المستحوذة تفسير لجنة تفسيرات التقارير المالية الدولية رقم (٢١) لتحديد ما إذا كان الحدث الملزم الذي نتج عنه التزام بسداد الضريبة قد وقع بحلول تاريخ الاستحواذ.

#### تعديلات على معيار المحاسبة الدولي رقم (٣٧) - العقود المثقلة - تكلفة الوفاء بالعقد

تنص التعديلات أن "تكلفة الوفاء" بالعقد تشمل "التكاليف التي تتعلق مباشرة بالعقد". تتكون التكاليف المتعلقة مباشرة بالعقد من التكاليف الإضافية للوفاء بهذا العقد (على سبيل المثال العمالة المباشرة أو المواد المباشرة) وتوزيع التكاليف الأخرى التي تتعلق مباشرة بتنفيذ العقد (على سبيل المثال توزيع مصاريف الاستهلاك لأحد بنود الممتلكات والآلات والمعدات المستخدمة في الوفاء بالعقد).

### تعديلات على معيار المحاسبة الدولي رقم (١٦) للممتلكات والألات والمعدات - المتحصلات قبل الاستخدام المقصود.

لا تسمح التعديلات بخضم أي عائدات ناتجة من بيع الأصناف التي تم إنتاجها قبل أن يصبح هذا الأصل متاحًا للاستخدام من تكلفة أي بند من بنود الممتلكات والألات والمعدات، أي العائدات المحققة أثناء إحضار الأصل إلى الموقع والحالة التشغيلية اللازمة له لإنجاز الأعمال بالطريقة التي تستهدفها الإدارة. وبالتالي، تعترف المنشأة بعائدات تلك المبيعات إلى جانب التكاليف ذات الصلة ضمن الربح أو الخسارة. وتقيس المنشأة تكلفة هذه البنود وفقا لمعيار المحاسبة الدولي رقم (٢) "المخزون".

توضح التعديلات أيضا معنى "اختبار ما إذا كان الأصل يعمل بشكل سليم". ويحدد معيار المحاسبة الدولي (١٦) ذلك على أنه تقييم لما إذا كان الأداء الفني والمادي للأصل يمكن استخدامه في إنتاج أو توريد السلع أو الخدمات أو تأجيرها للآخرين أو لأغراض إدارية.

وإذا لم يتم عرضها بشكل منفصل في قائمة الدخل الشامل، ينبغي أن تفصح القوائم المالية عن قيمة العائدات والتكلفة المدرجة في الربح أو الخسارة والتي تتعلق ببنود منتجة وليست إحدى مخرجات الأنشطة الاعتيادية للمنشأة، وأي بند (بنود) يتضمن تلك العائدات والتكلفة في قائمة الدخل الشامل.

### التحسينات السنوية للمعايير الدولية للتقارير المالية ٢٠١٨-٢٠٢٠

#### المعيار الدولي للتقارير المالية رقم (١) - تطبيق المعايير الدولية للتقارير المالية لأول مرة

يقدم التعديل إعفاءً إضافيًا للشركة التابعة التي تصبح أول شركة تطبق التعديل بعد شركتها الأم فيما يتعلق بالمحاسبة عن فروق الترجمة المتراكمة. نتيجة لهذا التعديل، يمكن الآن للشركة التابعة التي تستخدم الإعفاء المنصوص عليه في الفقرة (د. ١٦ أ) ضمن المعيار الدولي للتقارير المالية رقم (١) أن تختار أيضاً قياس فروق الترجمة التراكمية لجميع العمليات الأجنبية بالقيمة الدفترية التي سيتم إدراجها في القوائم المالية الموحدة للشركة الأم، بناءً على تاريخ انتقال الشركة الأم إلى تطبيق المعايير الدولية للتقارير المالية، إذا لم يتم إجراء تعديلات على إجراءات التوحيد والآثار المترتبة على اندماج الأعمال التي استحوذت الشركة الأم من خلالها على الشركة التابعة. يُتاح للشركة الزميلة أو المشروع المشترك خيار مماثل بالاستفادة من الإعفاء المنصوص ع ليه في الفقرة (د. ١٦ أ).

#### المعيار الدولي للتقارير المالية رقم ٩: الأدوات المالية

يوضح التعديل أنه عند تطبيق اختبار "١٠ في المئة" لتحديد ما إذا كان ينبغي عدم الاعتراف بالالتزام المالي، تقوم المنشأة بتضمين الرسوم المدفوعة أو المستلمة فقط بين المنشأة (المقرض) والمقرض، بما في ذلك الرسوم المدفوعة أو المستلمة سواء من المنشأة أو المقرض نيابةً عن الغير. يُطبق التعديل بأثر مستقبلي على التعديلات والمبادلات التي تحدث في أو بعد التاريخ الذي تطبق فيه المنشأة التعديل للمرة الأولى.

#### المعيار الدولي للتقارير المالية رقم ١٦: عقود الإيجار

يستبعد التعديل التوضيح المتعلق بالتعويض عن التحسينات على أرض مستأجرة

#### معيار المحاسبة الدولي رقم ٤١ - الزراعة

يلغي التعديل مطلب معيار المحاسبة الدولي رقم (٤١) للمنشآت لاستبعاد التدفقات النقدية للضرائب عند قياس القيمة العادلة. يعمل هذا على مواءمة قياس القيمة العادلة في معيار المحاسبة الدولي (٤١) مع متطلبات المعيار الدولي للتقارير المالية رقم (١٣)، قياس القيمة العادلة، لاستخدام التدفقات النقدية المتسقة داخلياً ومعدلات الخصم وتمكين المعيين من تحديد ما إذا كانوا سيستخدمون التدفقات النقدية ومعدلات الخصم قبل خصم الضرائب أو بعد الضريبة ومعدلات الخصم لأفضل سعر عادل لقياس القيمة.

## ٢. معايير التقارير المالية الدولية الجديدة والمعدلة الصادرة وغير سارية المفعول بعد:

لم يطبق المصرف المعايير الدولية للتقارير المالية الجديدة والمعدلة الواردة أدناه الصادرة لكن غير سارية المفعول بعد كما بتاريخ القوائم المالية وتفصيلها كما يلي:

### للفترات المفعول سارية

#### السنوية التي تبدأ في أو بعد

يتم تطبيق التعديلات بأثر رجعي للفترات السنوية التي تبدأ في أو بعد أول كانون الثاني ٢٠٢٣، ما لم يكن ذلك غير عملي، وفي هذه الحالة يتم تطبيق نصح الأثر الرجعي المعدل أو نصح القيمة العادلة

### المعايير الجديدة والمعدلة

المعيار الدولي للتقارير المالية (١٧) عقود التأمين (بما في ذلك تعديلات حزيران ٢٠٢٠ على المعيار الدولي للتقارير المالية (١٧)).

يحدد المعيار الدولي للتقارير المالية (١٧) مبادئ الاعتراف بعقود التأمين وقياسها وعرضها والإفصاح عنها ويحل محل المعيار الدولي للتقارير المالية (٤) عقود التأمين.

يحدد المعيار الدولي للتقارير المالية (١٧) نموذجاً عاماً، يتم تعديله لعقود التأمين مع ميزات المشاركة المباشرة، الموصوف على أنه نصح الرسوم المتغيرة. يتم تبسيط النموذج العام إذا تم استيفاء معايير معينة عن طريق قياس الالتزام بالتغطية المتبقية باستخدام نصح تخصيص الأقساط.

يستخدم النموذج العام الافتراضات الحالية لتقدير المبلغ والتوقيت وعدم التأكد من التدفقات النقدية المستقبلية ويقاس بشكل صريح تكلفة عدم التأكد. يأخذ في الاعتبار أسعار الفائدة في السوق وتأثير خيارات وضمانات حاملي الوثائق.

في حزيران ٢٠٢٠، أصدر المجلس تعديلات على المعيار الدولي للتقارير المالية (١٧) لمعالجة المخاوف وتحديات التنفيذ التي تم تحديدها بعد نشر المعيار الدولي للتقارير المالية (١٧). توجّل التعديلات تاريخ التطبيق الأولي للمعيار الدولي للتقارير المالية رقم (١٧) (متضمناً التعديلات) إلى فترات إعداد التقارير السنوية التي تبدأ في أو بعد أول كانون الثاني ٢٠٢٣. وفي الوقت نفسه، أصدر المجلس تمديداً للإعفاء المؤقت من تطبيق المعيار الدولي لإعداد التقارير المالية رقم (٩) (تعديلات على المعايير الدولية لإعداد التقارير المالية (٤)) التي تمدد تاريخ انتهاء الإعفاء الثابت والمؤقت من تطبيق المعيار الدولي للتقارير المالية رقم ٩ في المعيار الدولي للتقارير المالية ٤ إلى فترات التقارير السنوية التي تبدأ في أو بعد أول كانون الثاني ٢٠٢٣.

في كانون الأول ٢٠٢١، أصدر مجلس معايير المحاسبة الدولية التطبيق الأولي للمعيار الدولي للتقارير المالية (١٧) والمعيار الدولي للتقارير المالية (٩) - المعلومات المقارنة (تعديل على المعيار الدولي للتقارير المالية (١٧)) لمواجهة تحديات التطبيق التي تم تحديدها بعد نشر المعيار الدولي للتقارير المالية (١٧) يعالج التعديل التحديات في عرض المعلومات المقارنة.

لغرض متطلبات الانتقال، يكون تاريخ التطبيق الأولي هو بداية فترة إعداد التقارير السنوية التي تطبق فيها المنشأة المعيار للمرة الأولى، ويكون تاريخ الانتقال هو بداية الفترة التي تسبق مباشرة تاريخ التطبيق الأولي.

لم يحدد تاريخ السريان نسمح بالتطبيق  
المبكر

**تعديلات على المعيار الدولي للتقارير المالية رقم (١٠) ومعيار المحاسبة الدولي رقم (٢٨): بيع أو مشاركة الموجودات بين مستثمر وشركته الزميلة أو مشروعه المشترك.**

إن التعديلات التي أجريت على معيار المحاسبة الدولي رقم (١٠) وعلى المعيار الدولي للتقارير المالية رقم (٢٨) تعالج الحالات التي يكون فيها بيع أو المساهمة بأصول بين المستثمر وشركته الزميلة أو مشروعه المشترك. تنص التعديلات تحديداً على أن الأرباح أو الخسائر الناتجة عن فقدان السيطرة على الشركة التابعة التي لا تنطوي على نشاط تجاري في معاملة مع شركة زميلة أو مشروع مشترك والتي يتم معالجتها محاسبياً باستخدام طريقة حقوق الملكية، يتم الاعتراف بما ضمن ربح أو خسارة الشركة الأم فقط في حدود حصص المستثمرين من غير ذوي العلاقة في تلك الشركة الزميلة أو المشروع المشترك. وبالمثل، فإن الأرباح والخسائر الناتجة عن إعادة قياس الاستثمارات المحتفظ بها في أي شركة تابعة سابقة (والتي أصبحت شركة زميلة أو مشروع مشترك يتم المحاسبة عنها باستخدام طريقة حقوق الملكية) يتم الاعتراف بما ضمن ربح أو خسارة الشركة الأم السابقة فقط في حدود حصص المستثمرين من غير ذوي العلاقة في الشركة الزميلة الجديدة أو المشروع المشترك الجديد.

تطبق التعديلات بأثر رجعي على الفترات السنوية التي تبدأ في أو بعد أول كانون الثاني ٢٠٢٣، مع السماح بالتطبيق المبكر

**تعديلات على معيار المحاسبة الدولي رقم (١) - تصنيف الالتزامات كمتداولة أو غير متداولة**

إن التعديلات التي أجريت على معيار المحاسبة الدولي رقم (١) تؤثر فقط على عرض الالتزامات في قائمة المركز المالي كمتداولة أو غير متداولة وليس على قيمة أو توقيت الاعتراف بأي أصل أو التزام أو إيرادات أو مصاريف، أو المعلومات التي تم الإفصاح عنها حول تلك البنود.

توضح التعديلات أن تصنيف الالتزامات كمتداولة أو غير متداولة يستند إلى الحقوق القائمة في نهاية فترة التقرير، وتحدد أن التصنيف لا يتأثر بالتوقعات حول ما إذا كانت المنشأة ستمارس حقها في تأجيل تسوية الالتزام، كما توضح أن الحقوق تعد قائمة إذا تم الالتزام بالتعهدات في نهاية فترة التقرير، وتقدم تعريفاً لـ "التسوية" لتوضح أنها تشير إلى تحويل النقد أو أدوات حقوق الملكية أو الأصول الأخرى أو الخدمات إلى الطرف المقابل.

أول كانون الثاني ٢٠٢٣، مع السماح بالتطبيق المبكر ويتم تطبيقه بأثر رجعي.

**تعديلات على معيار المحاسبة الدولي (١) عرض القوائم المالية وبيان الممارسة للمعايير الدولية لإعداد التقارير المالية (٢) إصدار الأحكام النسبية - الإفصاح عن السياسات المحاسبية**

لا تحتوي تعديلات بيان الممارسة (٢) على المعايير الدولية لإعداد التقارير المالية على تاريخ سريان أو متطلبات انتقالية

تُغير التعديلات متطلبات معيار المحاسبة الدولي (١) فيما يتعلق بالإفصاح عن السياسات المحاسبية. تستبدل التعديلات مصطلح "معلومات السياسة المحاسبية الجوهرية" بمصطلح "السياسات المحاسبية الهامة". تعتبر معلومات السياسة المحاسبية مهمة إذا كان، عند النظر إليها جنباً إلى جنب مع المعلومات الأخرى المدرجة في القوائم المالية للمنشأة، من المتوقع بشكل معقول أن تؤثر على القرارات التي يتخذها المستخدمون الأساسيون للقوائم المالية للأغراض العامة على أساس تلك القوائم المالية.

كما تم تعديل الفقرات الداعمة في معيار المحاسبة الدولي رقم (١) لتوضيح أن معلومات السياسة المحاسبية التي تتعلق بالمعاملات غير المادية أو الأحداث أو الظروف الأخرى غير مهمة ولا يلزم الإفصاح عنها. قد تكون معلومات السياسة المحاسبية جوهرية بسبب طبيعة المعاملات ذات الصلة أو الأحداث أو الظروف الأخرى، حتى لو كانت المبالغ غير جوهرية. ومع ذلك، ليست كل معلومات السياسة المحاسبية المتعلقة بالمعاملات المادية أو الأحداث أو الظروف الأخرى هي جوهرية بحد ذاتها.

وضع مجلس المعايير أيضاً إرشادات وأمثلة لشرح وإثبات تطبيق "عملية الأهمية النسبية المكونة من أربع خطوات" الموضحة في بيان الممارسة (٢) الخاص بالمعايير الدولية لإعداد التقارير المالية.

**تعديلات على معيار المحاسبة الدولي (٨) – السياسات المحاسبية، والتغيرات في التقديرات المحاسبية والأخطاء – تعريف التقديرات المحاسبية**

تستبدل التعديلات تعريف التقديرات المحاسبية بتعريف التغيير في التقديرات المحاسبية. بموجب التعريف الجديد، فإن التقديرات المحاسبية هي "المبالغ النقدية في القوائم المالية التي تخضع لعدم التأكد من القياس".

تم حذف تعريف التغيير في التقديرات المحاسبية. ومع ذلك، احتفظ المجلس بمفهوم التغييرات في التقديرات المحاسبية في المعيار مع التوضيحات التالية:

• لا يعتبر التغيير في التقدير المحاسبي الناتج عن معلومات جديدة أو تطورات جديدة تصحيحاً لخطأ.

• إن تأثيرات التغيير في أحد المدخلات أو أسلوب القياس المستخدم لتطوير التقدير المحاسبي هي تغييرات في التقديرات المحاسبية إذا لم تكن ناتجة عن تصحيح أخطاء الفترة السابقة

أضاف المجلس مثالين (٤ و ٥) إلى الإرشادات الخاصة بتنفيذ معيار المحاسبة الدولي (٨)، المصاحب للمعيار. حذف المجلس مثالاً واحداً (مثال ٣) لأنه قد يسبب ارتباكاً في ضوء التعديلات.

**تعديلات على معيار المحاسبة الدولي (١٢) – الضرائب – الضرائب المؤجلة المتعلقة بالأصول والالتزامات الناشئة عن معاملة واحدة**

تقدم التعديلات استثناءً آخر من الإعفاء من الاعتراف الأولي. بموجب التعديلات، لا تطبق المنشأة إعفاء الاعتراف الأولي للمعاملات التي تؤدي إلى فروق مؤقتة ومتساوية خاضعة للضريبة وقابلة للخصم. اعتماداً على قانون الضرائب المعمول به، قد تنشأ الفروق المؤقتة الخاضعة للضريبة والمقتطعة عند الاعتراف الأولي بأصل والتزام في معاملة لا تمثل اندماج أعمال ولا تؤثر على الربح المحاسبي أو الربح الخاضع للضريبة. على سبيل المثال، قد ينشأ هذا عند الاعتراف بالتزام عقد الإيجار وما يقابله من حق استخدام الأصل بتطبيق المعيار الدولي لإعداد التقارير المالية رقم ١٦ في تاريخ بدء عقد الإيجار.

بعد التعديلات على معيار المحاسبة الدولي رقم (١٢)، يتعين على المنشأة الاعتراف بالموجودات والمطلوبات الضريبة المؤجلة ذات الصلة، مع إدراج أي أصل ضريبي مؤجل يخضع لمعايير الاسترداد الواردة في معيار المحاسبة الدولي رقم (١٢).

يضيف المجلس أيضاً مثالاً توضيحياً لمعيار المحاسبة الدولي رقم (١٢) الذي يوضح كيفية تطبيق التعديلات.

تنطبق التعديلات على المعاملات التي تحدث في أو بعد بداية أول فترة مقارنة معروضة. بالإضافة إلى ذلك، في بداية أقرب فترة مقارنة، تعترف المنشأة بما يلي:



- موجودات ضريبية مؤجلة (إلى الحد الذي يكون فيه من المحتمل توفر ربح خاضع للضريبة يمكن في مقابله استخدام الفرق المؤقت القابل للخصم) والتزام ضريبي مؤجل لجميع الفروق المؤقتة القابلة للخصم والخاضعة للضريبة المرتبطة بما يلي:
  - حق استخدام الموجودات والتزامات الإيجار.
  - إيقاف التشغيل والاستعادة والمطلوبات المماثلة والمبالغ المقابلة المعترف بها كجزء من تكلفة الأصل ذي الصلة.

- الأثر التراكمي للتطبيق الأولي للتعديلات كتعديل للربح الافتتاحي للأرباح المدورة (أو أي مكون آخر من حقوق الملكية، حسب الاقتضاء) في ذلك التاريخ.

تتوقع الإدارة تطبيق هذه المعايير والتفسيرات والتعديلات الجديدة في القوائم المالية للشركة عندما تكون قابلة للتطبيق واعتماد هذه المعايير والتفسيرات والتعديلات الجديدة قد لا يكون لها أي تأثير جوهري على القوائم المالية للشركة في فترة التطبيق الأولى. لن تقوم الشركة بتطبيق المعيار بأثر رجعي، وذلك بسبب عدم توفر البيانات اللازمة للقيام بذلك. بناء عليه لم تقم الشركة بدراسة الفجوة لتقييم أثر المعيار الدولي للتقارير المالية رقم ١٧ على البيانات المالية للسنة المنتهية في ٣١ كانون الأول ٢٠٢٢.

#### المعيار الدولي للتقارير المالية رقم ١٧

يحل المعيار الدولي لإعداد التقارير المالية رقم ١٧ محل المعيار الدولي للتقارير المالية رقم (٤) "عقود التأمين" ويسري للفترات السنوية التي تبدأ في أو بعد الأول كانون الثاني ٢٠٢٣، مع السماح بالتطبيق المبكر. ستطبق الشركة المعيار الدولي للتقارير المالية رقم (١٧) لأول مرة في ١ كانون الثاني ٢٠٢٣. على عكس ما تم تطبيقه من متطلبات المعيار الدولي لإعداد التقارير المالية رقم (٤)، يوفر المعيار الدولي للتقارير المالية رقم (١٧) نموذجاً شاملاً لعقود التأمين، مدعوماً بنهج الرسوم المتغيرة للعقود ذات ميزات المشاركة المباشرة مع إمكانية تبسيط النموذج العام عن طريق استعمال منهج تخصيص الأقساط للعقود التي تمتد لفترات قصيرة والذي ينطبق على عقود معينة بخلاف التأمين على الحياة. أصدرت هيئة الاشراف على التأمين القرار رقم ١٦٢٦\ص بتاريخ ١ تموز ٢٠٢٠ الذي تم من خلاله شرح آلية الانتقال إلى المعيار وخطواتها ونتائجها كما يلي:

- ١- **تحليل الفجوة:** يتوجب على الشركة القيام بتحليل الفجوة لضمان التطبيق السليم لمتطلبات المعيار، على أن يشمل نطاق تحليل الفجوة تقييماً للوضع الحالي للشركة بالمقارنة مع جميع جوانب متطلبات المعيار، وتشمل الآثار المالية والمحاسبية، الآثار التنظيمية والإدارية.
  - ٢- **خطة التنفيذ:** يتوجب على الشركة أن تقدم وصف عالي المستوى لمراحل الإنجاز تشمل منهجية التقييم، افتراضات التقييم، منهجية الانتقال والتطبيق وإجراءات الحوكمة، بالإضافة إلى متطلبات جودة البيانات وما يتبعه من تطوير النظام المحاسبي الحالي.
  - ٣- **التطبيق:** لم تستطع الشركة وضع آلية للتطبيق لعدم قدرتها على القيام بتحليل الفجوة وخطة التنفيذ. يتم تنفيذ الخطة بالإضافة إلى تقييم ربع سنوي للنتائج.
  - ٤- **التقرير:** يتم إعداد البيانات المالية للشركة وفق متطلبات المعيار رقم ١٧ مع كامل الإفصاحات المطلوبة.
- لن تقوم الشركة بتطبيق المعيار بأثر رجعي، وذلك بسبب عدم توفر البيانات اللازمة للقيام بذلك. بناءً على ما سبق لم تتمكن الشركة من تحديد التأثير المتوقع بشكل موثوق على البيانات المالية للسنة المنتهية في ٣١ كانون الأول ٢٠٢٢.

التقيد بالمعايير:

تم إعداد البيانات المالية وفقاً للمعايير الدولية للتقارير المالية وقوانين وأنظمة التأمين المرعية في الجمهورية العربية السورية.

أسس إعداد البيانات المالية:

تم تحضير البيانات المالية على أساس التكلفة التاريخية باستثناء الموجودات المالية المحددة على أساس القيمة العادلة من خلال الأرباح أو الخسائر والموجودات المالية المحددة على أساس القيمة العادلة من خلال الدخل الشامل الآخر والتي تظهر بالقيمة العادلة. تظهر البيانات المالية بالليرة السورية (ل.س.) التي هي عملة إعداد التقارير المالية للشركة وهي أيضاً العملة الأساسية التي تعمل بها الشركة وعملة الاقتصاد. تم تصنيف الحسابات في الموجودات والمطلوبات حسب طبيعة كل منها وتم تبويبها في البيانات المالية بموجب ترتيب تقريبي تبعاً لسيولتها النسبية من الأعلى سيولة إلى الأقل سيولة.

إن أهم السياسات المحاسبية ملخصة أدناه:

أ- تحويل العملات الأجنبية:

إن العمليات الجارية خلال السنة بالعملات غير الليرة السورية يتم تحويلها إلى الليرة السورية باستعمال أسعار الصرف السائدة في تاريخ العملية. يتم إعادة تحويل أرصدة الموجودات والمطلوبات المالية بتلك العملات على أساس أسعار الصرف السائدة في تاريخ بيان الوضع المالي. أما أرصدة الموجودات والمطلوبات غير المالية وحقوق المساهمين فيتم تحويلها على أساس سعر الصرف التاريخي. يتم قيد أرباح أو خسائر فروقات الصرف الناتجة من جراء هذه العمليات في بيان الدخل الشامل. أسعار العملات كما في نهاية السنة المالية هي كالتالي:

٣١ كانون الأول

| ٢٠٢١     | ٢٠٢٢     |              |
|----------|----------|--------------|
| ل.س.     | ل.س.     |              |
| ٢,٥١٢    | ٣,٠١٥    | دولار أمريكي |
| ٢,٨٤٥.٣٤ | ٣,٢٠٩.٤٧ | يورو         |

ب- الموجودات الثابتة المادية:

تظهر الموجودات الثابتة المادية على أساس التكلفة التاريخية ناقص الإستهلاكات المتراكمة، وخسارة تدني القيمة، إن وجدت. تتضمن تكلفة الموجودات المشتراة، كلفة الشراء والتكاليف الإضافية التي تتكبدها الشركة لإيصال الموجودات إلى حالتها التشغيلية. إن تكلفة الموجودات المنشأة أو قيد الإنشاء والمنوي استعمالها لغايات الإنتاج أو الإدارة تتضمن، الأتعاب المهنية، وتكاليف الإقتراض المرسمة للموجودات المؤهلة وفقاً للمعيار المحاسبي الدولي رقم ٢٣ (تكاليف الإقتراض). إن اهتلاك هذه الموجودات يبدأ عندما تصبح الموجودات جاهزة للاستعمال.

يجري استهلاك الموجودات الثابتة المادية باستعمال طريقة القسط الثابت على مدى الأعمار الإنتاجية وبعتماد النسب السنوية التالية:

| %  |                     |
|----|---------------------|
| ١٠ | تحسينات على المباني |
| ٢٠ | أثاث ومفروشات       |
| ٢٠ | معدات المكتب        |
| ٢٠ | السيارات            |
| ٢  | المباني             |

في تاريخ إعداد بيان الوضع المالي تقوم الإدارة بمراجعة الأعمار الإنتاجية المقدرة للموجودات الثابتة المادية وقيمة النفاية في نهاية العمر الانتاجي وطريقة الاستهلاك. يعترف بالفروقات الناتجة عن مراجعة التقديرات المحاسبية في الفترة التي تراجع فيها التقديرات وذلك إذا كانت هذه المراجعة تؤثر حصرياً على هذه الفترة، أو في فترة المراجعة وفترات لاحقة إذا كانت المراجعة تؤثر على الفترة الحالية وفترات لاحقة. يتم احتساب الربح أو الخسارة الناجمة عن استبعاد الموجودات الثابتة، على أساس الفرق بين سعر البيع والقيمة الدفترية الصافية. ويتم تسجيل الربح أو الخسارة في بيان الدخل الشامل.

#### ج- الموجودات غير الملموسة:

تظهر الموجودات غير الملموسة بسعر التكلفة بعد تنزيل الإطفاء المتراكم وخسائر التدني في القيمة إن وجدت. يجري إطفاء الموجودات غير الملموسة باستعمال طريقة القسط الثابت على مدى الأعمار الإنتاجية المقدرة كما يلي:

برامج المعلوماتية ٥ سنوات

في تاريخ إعداد بيان الوضع المالي تقوم الإدارة بمراجعة الأعمار الإنتاجية المقدرة للموجودات غير الملموسة وطريقة الإطفاء. يعترف بالفروقات الناتجة عن مراجعة التقديرات المحاسبية في الفترة التي تراجع فيها التقديرات وذلك إذا كانت هذه المراجعة تؤثر حصرياً على هذه الفترة، أو في فترة المراجعة وفترات لاحقة إذا كانت المراجعة تؤثر على الفترة الحالية وفترات لاحقة.

#### د- التأمينات الاجتماعية:

إن الشركة مسجلة في مؤسسة التأمينات الاجتماعية في الجمهورية العربية السورية وتسدد بشكل منتظم التأمينات عن موظفيها إلى المؤسسة. تمثل هذه المساهمات واجبات الشركة تجاه موظفيها فيما يخص تعويض نهاية الخدمة وبالتالي سوف يحصل الموظفون على هذا التعويض من مؤسسة التأمينات الاجتماعية.

ليس على الشركة أية التزامات أخرى تجاه موظفيها فيما يتعلق بتعويض نهاية الخدمة.

#### هـ- المؤونات:

يتم تكوين مؤونات الالتزامات المالية الناتجة عن أحداث سابقة والتي من المحتمل أن يترتب عنها استعمال موارد اقتصادية يمكن تقديرها بشكل معقول.

#### و- ضريبة الدخل:

تحتسب الشركة مؤونة ضريبة الدخل وفقاً لأحكام المرسوم التشريعي رقم ٤٣ للعام ٢٠٠٥ والذي حدد الضريبة بمعدل ١٥ بالمئة من صافي الأرباح الخاضعة للضريبة في حال طرحت شركة التأمين أكثر من ٥٠٪ من أسهمها للاكتتاب.

تختلف الأرباح الخاضعة للضريبة عن الأرباح الصافية الواردة في بيان الدخل الشامل بسبب استبعاد المبالغ غير الخاضعة للضريبة وإضافة المبالغ غير الجائز تنزيلها من الوعاء الضريبي.

#### ز- عقود التأمين:

إن عقد التأمين هو كناية عن عقد يتعهد بموجبه الفريق الأول (شركة التأمين) بتغطية مخاطر محددة قد تصيب الفريق الثاني (المؤمن له) وذلك من خلال التعويض عن حدث مستقبلي محدد (الحدث المؤمن عليه) الذي قد يصيب ويؤثر سلباً على المؤمن له. تعتبر الأقساط على عقود التأمين إيرادات عند إصدار البوالص.

يتم احتساب الاحتياطي الحسابي المتعلق بالتأمين على الحياة بناءً على رأي خبير اکتواري مقبول لدى هيئة الإشراف على التأمين ويتم احتساب الاحتياطي الفني وفقاً لتعليمات هيئة الإشراف على التأمين لمقابلة قيمة الأقساط غير المستحقة والمسجلة كإيرادات في بيان الدخل الشامل. وهو يحتسب وفقاً للنسب التالية من حجم الأقساط المكتتب بها:

| %   |                                     |
|-----|-------------------------------------|
| ٢٥  | تأمين النقل البحري                  |
| ١٠٠ | تأمين السفر                         |
| ٤٠  | التأمينات العامة وباقي فروع التأمين |
| ٤٠  | تأمين إلزامي للسيارات               |
| ٤٠  | التأمين الصحي                       |
| ١٠٠ | تأمينات لآجال طويلة                 |
| ٦٠  | الحوادث الشخصية                     |

#### ح- التزامات عقود التأمين:

التزامات عقود التأمين تجاه المطالبات تحت التسوية ناتجة من مطالبات بلغت للشركة ولا زالت تحت التسوية بتاريخ بيان الوضع المالي بالإضافة إلى مطالبات حدثت ولم يبلغ عنها. ويتم احتسابها وفقاً لتعليمات هيئة الإشراف على التأمين كما يلي:

- مطالبات عن حوادث تحت التسوية ١٠٠ بالمئة من الخسارة المقدرة

- مطالبات حدثت ولم يبلغ عنها (IBNR):

جميع فروع التأمين عدا التأمين الصحي والإلزامي أيهما أكبر ١٥ بالمئة من قيمة مطالبات تحت التسوية أو ٧,٥ بالمئة من قيمة الأقساط المكتتب بها لكل فرع من فروع التأمين.

#### التأمين الإلزامي

ابتداءً من البيانات المالية الختامية لعام ٢٠١٥ وبناءً على تعميم هيئة الإشراف على التأمين رقم ١٠٩٩/ص المؤرخ بتاريخ ٢٥ تشرين الثاني ٢٠١٥، يتم احتساب أيهما أكثر ١٥ بالمئة من قيمة التغير في احتياطي قيد التسوية (إجمالي احتياطي قيد التسوية محتجز لآخر المدة مطروحاً منه إجمالي احتياطي قيد التسوية المفرج عنه أول المدة) أو ٧,٥ بالمئة من قيمة الأقساط المكتتب بها العائدة لنفس السنة.

يتم احتجاز مطالبات حدثت ولم يبلغ عنها لجميع فروع التأمين لمدة سنة واحدة عدا فرع التأمين الإلزامي للسيارات فيتم احتجازه لمدة ثلاثة سنوات ابتداءً من ١ كانون الثاني ٢٠١٩.

#### ط- عمليات إعادة التأمين:

لقد اعتمدت الشركة احتساب حصة شركات إعادة التأمين من الأقساط والعمولة المقبوضة من شركات إعادة التأمين وحصة شركات إعادة التأمين من المطالبات المدفوعة وتحت التسوية والمطالبات التي حدثت ولم يبلغ عنها على أساس اتفاقيات معقودة معها وسجلت في حسابات هذه الشركات.

#### ي- حصة معيدي التأمين من الإحتياطي الفني والحسابي:

يتم احتساب حصة معيدي التأمين من الإحتياطي الفني والحسابي على أساس الإسنادات الفعلية المقدمة لهم وإجمالي المبالغ الفعلية العائدة للإحتياطي الفني والحسابي.

يتم إظهار حصة معيدي التأمين من الإحتياطي الفني والحسابي كذمم مدينة في بيان الوضع المالي ويتم احتسابها كما يلي:

١٠٠ بالمئة من الخسارة المقدرة - مطالبات عن حوادث تحت التسوية

- مطالبات حدثت ولم يبلغ عنها (IBNR)

جميع فروع التأمين عدا التأمين الصحي والإلزامي أيهما أكثر ١٥ بالمئة من قيمة حصة معيدي التأمين من مطالبات تحت التسوية أو ٧,٥ بالمئة من أقساط إعادة التأمين للعائدة لنفس السنة لكل فرع من فروع التأمين.

التأمين الإلزامي

ابتداءً من البيانات المالية الختامية لعام ٢٠١٥ وبناءً على تعميم هيئة الإشراف على التأمين رقم ١٠٩٩/ص المؤرخ بتاريخ ٢٥ تشرين الثاني ٢٠١٥، يتم احتساب أيهما أكثر ١٥ بالمئة من حصة المعيد من قيمة التغير في احتياطي قيد التسوية (إجمالي احتياطي قيد التسوية محتجز لآخر المدة مطروحاً منه إجمالي احتياطي قيد التسوية المفرج عنه أول المدة) أو ٧,٥ بالمئة من أقساط إعادة التأمين للعائدة لنفس السنة.

يتم احتجاز حصة معيدي التأمين من مطالبات حدثت ولم يبلغ عنها لجميع فروع التأمين لمدة سنة واحدة عدا فرع التأمين الإلزامي للسيارات فيتم احتجازه لمدة ثلاثة سنوات ابتداءً من ١ كانون الثاني ٢٠١٩.

ك- موجودات مالية محددة على أساس القيمة العادلة من خلال الدخل الشامل الآخر:

تصنف موجودات مالية محددة على أساس القيمة العادلة من خلال الدخل الشامل الآخر ضمن الموجودات غير المتداولة ما لم تعرب الإدارة عن نيتها بحمل هذه الاستثمارات لفترة لا تتجاوز اثني عشر شهراً من تاريخ بيان الوضع المالي حيث يتم تصنيفها في الموجودات المتداولة. يتم الاعتراف بالموجودات المالية المحددة على أساس القيمة العادلة من خلال الدخل الشامل الآخر وفق القيمة العادلة بحيث تسجل أية أرباح أو خسائر ضمن حقوق المساهمين، باستثناء خسائر تدني القيمة وفروقات الصرف في حال الموجودات المالية، حيث يتم تسجيلها ضمن بيان الدخل الشامل. الموجودات المالية من خلال الدخل الشامل الآخر غير المدرجة في الأسواق المالية والتي لا يمكن الحصول على قيمتها العادلة بشكل موثوق، تسجل وفق كلفتها التاريخية بعد تنزيل خسائر التدني في القيمة إن وجدت. عند التخلي عن هذه الاستثمارات يتم تحويل كافة الأرباح والخسائر المعترف بها سابقاً في حقوق المساهمين إلى بيان الدخل الشامل. في حال كانت الاستثمارات منتجة للفوائد، تسجل الفوائد في بيان الدخل الشامل وفق طريقة معدل الفائدة الفعلي. القيمة العادلة للموجودات المالية المحددة على أساس القيمة العادلة من خلال الدخل الشامل الآخر هي قيمتها المدرجة في الأسواق المالية في تاريخ بيان الوضع المالي.

في حال عدم توفر هذه القيمة في الأسواق المالية، يتم تقدير القيمة العادلة وفق طرق تقييم مقبولة مثل حسم التدفقات النقدية أو صافي قيمة الموجودات أو القيمة السوقية لاستثمارات مشابهة.

ل- المطالبات المدفوعة:

تظهر المطالبات المدفوعة التي تمثل التعويضات المسددة خلال السنة والتعويضات المتوجبة لحاملي عقود التأمين بعد تنزيل الإستردادات المستحقة عنها. تقوم الشركة بقيد الإستردادات المستحقة عن المطالبات المدفوعة عند تحصيلها أو تكبدها.

م- إيرادات الفوائد:

تقيد إيرادات الفوائد على أساس الإستحقاق في بيان الدخل الشامل. وتتضمن الفوائد المكتسبة على الودائع لدى المصارف والتي تحتسب على أساس المبلغ ونسبة الفائدة المطبقة.

ن- كلفة الاستدانة:

يتم تسجيل كلفة الاستدانة في بيان الدخل الشامل في الفترة التي تحققت فيها هذه الكلفة.

#### س- الموجودات والمطلوبات المالية:

يتم الاعتراف بالموجودات والمطلوبات المالية في بيان الوضع المالي عندما تصبح الشركة طرفاً في الشروط التعاقدية للأدوات المالية. تظهر الذمم المدينة وذمم العملاء والوكلاء ووسطاء التأمين بقيمتها الإسمية بعد تنزيل مؤونات مناسبة للقيم غير القابلة للتحويل المتوقعة. تظهر الذمم الدائنة وذمم شركات إعادة التأمين بقيمتها الإسمية.

#### ع- النقد وما يوازي النقد:

يتضمن هذا البند النقد والحسابات الجارية والودائع لأجل ذات الاستحقاقات القصيرة التي لا تتعدى استحقاقاتها الأصلية الثلاثة أشهر (ثلاثة أشهر فأقل).

#### ف- موجودات محتفظ بها بغرض البيع:

تظهر الموجودات المحتفظ بها بغرض البيع بسعر الكلفة بعد تنزيل الاستهلاكات المتراكمة وخسارة تدني القيمة، إن وجدت.

### ٤- أحكام محاسبية مهمة ومصادر أساسية للتقديرات والافتراضات

في سياق تطبيق السياسات المحاسبية المذكورة في الايضاح رقم "٣" أعلاه، على إدارة الشركة أن تستعمل تقديرات وافتراضات متعلقة بالقيم الدفترية للموجودات والمطلوبات غير المتوفرة من مصادر أخرى. تعتمد هذه التقديرات والافتراضات المتعلقة بما على عامل الخبرة وعلى عوامل أخرى تعتبر ذات صلة. وقد تختلف النتائج الفعلية عن هذه التقديرات والافتراضات.

تتم مراجعة التقديرات والافتراضات بشكل دوري. يعترف بالفروقات الناتجة عن مراجعة التقديرات المحاسبية في الفترة التي تراجع فيها التقديرات وذلك إذا كانت هذه المراجعة تؤثر حصرياً على هذه الفترة، أو في فترة المراجعة وفترات لاحقة إذا كانت المراجعة تؤثر على الفترة الحالية وفترات لاحقة.

#### المصادر الأساسية للتقديرات والافتراضات:

##### أ- الخففاض قيمة ذمم التأمين المدينة:

يتم تقدير القيمة القابلة للتحويل من ذمم التأمين المدينة عند وجود إمكانية عدم تحصيل تلك الذمم بشكل كامل. إن تحديد وجود الخففاض في قيمة ذمم التأمين المدينة، يتطلب من الإدارة تقييم مستوى الملاءة والسيولة المالية لحاملي بوالص التأمين وكذلك لشركات التأمين، وكذلك يتم مراجعة نسب التحصيلات بناءً على المعلومات التاريخية للشركة والدراسات التفصيلية التي تمت خلال الفترة ورأي الإدارة القانونية للشركة. يتم إثبات الفرق بين المبالغ المتوقع تحصيلها والقيمة الدفترية كمصاريف في بيان الدخل الشامل. يتم إثبات الفرق بين المبالغ التي يتم تحصيلها فعلياً خلال الفترات المستقبلية والمبالغ المتوقعة في بيان الدخل الشامل في الفترة التي يتم بها التحصيل.

##### ب- تقييم الإلتزامات الناتجة عن المطالبات الموقوفة لعقود التأمين:

يعتبر تقدير الإلتزامات الناتجة عن المطالبات الموقوفة لعقود التأمين على أنه أكثر التوقعات الحسابة للشركة. حيث هنالك عوامل غير مؤكدة يجب أخذها بالاعتبار عند تقدير الإلتزام التي ستقوم الشركة بتسديده لاحقاً مقابل هذه المطالبات. يتم تقدير الإلتزامات الناشئة لكل من القيمة المتوقعة لتكاليف المطالبات المبلغ عنها بتاريخ بيان الوضع المالي. إن الإلتزام للمطالبات المبلغ عنها والتي لم يتم سدادها يتم تقديرها استناداً إلى المعلومات المتعلقة بكل مطالبة على حدة أبلغت للشركة. كما في تاريخ بيان الوضع المالي يتم إعادة تقييم المطالبات لكفائتها ويتم تعديل المخصص بناءً على ذلك.

##### ج- استهلاكات الموجودات الثابتة المادية:

تقوم الشركة بمراجعة الأعمار الإنتاجية المقدرة للموجودات الثابتة المادية وطريقة الاستهلاك المطبقة وقيمة النفاية في نهاية العمر الإنتاجي للأصل في نهاية كل دورة مالية.

##### د- مؤونات الديون المشكوك بتحصيلها:

تقوم الشركة بتقييم الوضع الائتماني للذمم المدينة وذمم العملاء والوكلاء ووسطاء التأمين في نهاية كل دورة مالية وتشكل مؤونة مناسبة للقيم المتوقعة غير القابلة للتحويل.

**هـ - تدني قيمة الموجودات وتكوين المؤونات اللازمة:**

في ظل الظروف الراهنة التي تمر بها الجمهورية العربية السورية، قامت الإدارة بتقدير القيمة الاستردادية للموجودات غير المالية وذلك من خلال إجراء مراجعة للقيم الدفترية لهذه الموجودات لتحديد فيما إذا كان هناك أي مؤشر على تدني قيمتها. باعتقاد الإدارة، لا توجد مؤشرات لتكوين مؤونات تدني إضافية.

**و - مبدأ الاستمرارية:**

قامت الإدارة بتقييم مدى قدرة الشركة على الاستمرار في العمل على أساس مبدأ الاستمرارية وذلك حسب متطلبات معيار المحاسبة الدولي رقم ١. اعتمدت الإدارة بتقييمها على مجموعة من المؤشرات المالية والتشغيلية. تعتقد الإدارة أنه وبالرغم من حالة عدم الاستقرار التي تمر بها الجمهورية العربية السورية وحالة عدم اليقين المستقبلية، فإن الشركة تمتلك الموارد الكافية للاستمرار بالعمل في المدى المستقبلي المنظور. بناءً عليه فقد تم إعداد البيانات المالية على أساس مبدأ الاستمرارية.

**٥ - النقد وما يوازي النقد**

يتألف هذا البند من النقد في الصندوق وحسابات جارية وودائع استحقاقها الأصلي خلال فترة ثلاثة أشهر أو أقل محفوظة لدى مصارف ذات ملاءة مالية ويقسم كما يلي:

| كما في ٣١ كانون الأول ٢٠٢٢ |                                |                    |                              |
|----------------------------|--------------------------------|--------------------|------------------------------|
| المجموع<br>ل.س.            | عملات أجنبية بما<br>يعادل ل.س. | ل.س.               |                              |
| ٧,٥٦٦,٣٧٣                  | ٨,٥٠٢                          | ٧,٥٥٧,٨٧١          | النقد في الصندوق             |
|                            |                                |                    | النقد لدى المصارف:           |
|                            |                                |                    | حسابات جارية                 |
| ١٠,٦٢٠,٤٠٤,٩٩٥             | ١٠,٣٧٨,٥١٣,٨٨٠                 | ٢٤١,٨٩١,١١٥        | ودائع لأجل استحقاقها الأصلي  |
|                            |                                |                    | خلال فترة ثلاثة أشهر أو أقل  |
| ٣٢٦,٥٧٥,٠٦١                | ٣١٦,٥٧٥,٠٦١                    | ١٠,٠٠٠,٠٠٠         | إجمالي النقد وما يوازي النقد |
| <u>١٠,٩٥٤,٥٤٦,٤٢٩</u>      | <u>١٠,٦٩٥,٠٩٧,٤٤٣</u>          | <u>٢٥٩,٤٤٨,٩٨٦</u> |                              |
| كما في ٣١ كانون الأول ٢٠٢١ |                                |                    |                              |
| المجموع<br>ل.س.            | عملات أجنبية بما<br>يعادل ل.س. | ل.س.               |                              |
| ١,٠٨٤,١٤١                  | ٧,٠٨٦                          | ١,٠٧٧,٠٥٥          | النقد في الصندوق             |
|                            |                                |                    | النقد لدى المصارف:           |
|                            |                                |                    | حسابات جارية                 |
| ٨,٢٤٥,٧٩٤,٦٨٣              | ٧,٨٦٣,١٣٦,٧٥١                  | ٣٨٢,٦٥٧,٩٣٢        | ودائع لأجل استحقاقها الأصلي  |
|                            |                                |                    | خلال فترة ثلاثة أشهر أو أقل  |
| ٣٣٣,٩٩٧,٧١٦                | ٢٦٣,٧٦٠,٠٠٦                    | ٧٠,٢٣٧,٧١٠         | إجمالي النقد وما يوازي النقد |
| <u>٨,٥٨٠,٨٧٦,٥٤٠</u>       | <u>٨,١٢٦,٩٠٣,٨٤٣</u>           | <u>٤٥٣,٩٧٢,٦٩٧</u> |                              |

يمثل بند ودائع لأجل ودائع ذات فترات إيداع أصلية أقل من ثلاثة أشهر وتسجل إيرادات فوائدها ضمن بيان الدخل الشامل. بلغ متوسط أسعار الفائدة على الودائع الآجلة ١١٪ بالليرة السورية و ٠,٢٪ بالعملات الأجنبية خلال السنة المنتهية في ٣١ كانون الأول ٢٠٢٢ (مقابل ٧٪ بالليرة السورية و ٠,٢٪ بالعملات الأجنبية خلال السنة المنتهية في ٣١ كانون الأول ٢٠٢١).

## ٦- ودائع لأجل لدى مصارف محلية

يمثل هذا البند ودائع آجلة ذات فترات استحقاق أصلية تزيد عن ثلاثة أشهر وتسجل إيرادات فوائدها ضمن بيان الدخل الشامل.

كما في ٣١ كانون الأول ٢٠٢٢

| المجموع              | عملات أجنبية بما يعادل ل.س. | ل.س.               |                              |
|----------------------|-----------------------------|--------------------|------------------------------|
| ٦,٤٢٠,١٣٤,٢٢٥        | ٥,٨٥٠,٠٤٩,٥٦١               | ٥٧٠,٠٨٤,٦٦٤        | ودائع تستحق خلال سنة         |
| ٢٢١,٩٧٢,٧٠٨          | -                           | ٢٢١,٩٧٢,٧٠٨        | ودائع تستحق خلال أكثر من سنة |
| <u>٦,٦٤٢,١٠٦,٩٣٣</u> | <u>٥,٨٥٠,٠٤٩,٥٦١</u>        | <u>٧٩٢,٠٥٧,٣٧٢</u> |                              |

كما في ٣١ كانون الأول ٢٠٢١

| المجموع              | عملات أجنبية بما يعادل ل.س. | ل.س.               |                              |
|----------------------|-----------------------------|--------------------|------------------------------|
| ٦,٠٩٦,٢٦٦,٠٣٤        | ٥,٧٤٢,٣٣٢,٠٧١               | ٣٥٣,٩٣٣,٩٦٣        | ودائع تستحق خلال سنة         |
| ٢١٦,٨٥٥,٩٤٢          | -                           | ٢١٦,٨٥٥,٩٤٢        | ودائع تستحق خلال أكثر من سنة |
| <u>٦,٣١٣,١٢١,٩٧٦</u> | <u>٥,٧٤٢,٣٣٢,٠٧١</u>        | <u>٥٧٠,٧٨٩,٩٠٥</u> |                              |

بلغ متوسط أسعار الفائدة على الودائع الآجلة ٨,٥٠٪ بالليرة السورية و ٠,٥٠٪ بالعملات الأجنبية خلال السنة المنتهية في ٣١ كانون الأول ٢٠٢٢ (مقابل ٨,٧٢٪ بالليرة السورية و ١,١٧٪ بالعملات الأجنبية خلال السنة المنتهية في ٣١ كانون الأول ٢٠٢١).

## ٧- موجودات مالية محددة على أساس القيمة العادلة من خلال الدخل الشامل الآخر

لقد تم تسجيل معظم الموجودات المالية المحددة على أساس القيمة العادلة من خلال الدخل الشامل الآخر حسب سعر إغلاق سوق دمشق للأوراق المالية في ٣١ كانون الأول ٢٠٢٢ في حين بعض استثمارات الشركة الأخرى تم تسجيلها بسعر التكلفة لعدم وجود سوق أوراق مالية فعالة وعدم القدرة على تقدير التدفقات النقدية لتحديد القيمة العادلة.

كما في ٣١ كانون الأول

| ٢٠٢١                 | ٢٠٢٢                 |   |
|----------------------|----------------------|---|
| ل.س.                 | ل.س.                 |   |
| ١,١٧٦,٢٥٢,٢٣٤        | ٢,٤١٥,٦٦٨,١٣٠        | الرصيد كما في بداية السنة   |
| ٤٨٥,١٩٦,٧٦٠          | ١,٤٠٩,٩٢٩,٧٠٩        | شراء موجودات مالية محددة على أساس القيمة العادلة من خلال الدخل الشامل الآخر |
| ( ١٦٤,٩٢١,٩١٣ )      | ( ٥٨٢,١٨١,٥٩٨ )      | بيع موجودات مالية محددة على أساس القيمة العادلة من خلال الدخل الشامل الآخر  |
| <u>٩١٩,١٤١,٠٤٩</u>   | <u>٣,٦٧٦,٣٢٤,١٣٠</u> | التغير في القيمة العادلة  |
| <u>٢,٤١٥,٦٦٨,١٣٠</u> | <u>٦,٩١٩,٧٤٠,٣٧١</u> | الرصيد كما في نهاية السنة   |



٨- عملاء مدينون

يتكون هذا البند مما يلي:

| كما في ٣١ كانون الأول |                      |
|-----------------------|----------------------|
| ٢٠٢١                  | ٢٠٢٢                 |
| ل.س.                  | ل.س.                 |
| ١,٢٢٤,٧٢٨,٧٣٦         | ١,١٤٧,٨٢٩,٣٦١        |
| ( ٣٧,١٨٦,٨٧١ )        | ( ٣٧,١٨٦,٨٧١ )       |
| <u>١,١٨٧,٥٤١,٨٦٥</u>  | <u>١,١١٠,٦٤٢,٤٩٠</u> |

عملاء مدينون  
 مؤونة ديون مشكوك في تحصيلها

تتلخص حركة مؤونة ديون مشكوك في تحصيلها كما يلي:

| للسنة المنتهية في ٣١ كانون الأول |                   |
|----------------------------------|-------------------|
| ٢٠٢١                             | ٢٠٢٢              |
| ل.س.                             | ل.س.              |
| ٢٣,٤٦٩,٤١١                       | ٣٧,١٨٦,٨٧١        |
| ١٣,٧١٧,٤٦٠                       | -                 |
| <u>٣٧,١٨٦,٨٧١</u>                | <u>٣٧,١٨٦,٨٧١</u> |

الرصيد كما في بداية السنة  
 إضافات  
 الرصيد كما في نهاية السنة

٩- حسابات شركات التأمين وإعادة التأمين المدينة

يتكون هذا البند مما يلي:

| كما في ٣١ كانون الأول |                      |
|-----------------------|----------------------|
| ٢٠٢١                  | ٢٠٢٢                 |
| ل.س.                  | ل.س.                 |
| ٣٤٥,٢٤٧,٤١٧           | ٤٦٥,٨٦٦,٥٣٠          |
| ١,٢٣٨,٤٠٩,٣١٣         | ١,٣٩٠,٧٨٠,١٥٠        |
| <u>١,٥٨٣,٦٥٦,٧٣٠</u>  | <u>١,٨٥٦,٦٤٦,٦٨٠</u> |

شركات إعادة تأمين محلية  
 شركات إعادة تأمين خارجية

#### ١٠- التعاملات مع أطراف ذات علاقة

تتألف الأطراف ذات العلاقة من المدراء والإدارة العليا وأعضاء مجلس الإدارة وكبار المساهمين والشركات ذات الملكية والسيطرة المشتركة. فيما يلي الأرصدة مع الأطراف ذات العلاقة:

أ- بيان الوضع المالي:

كما في ٣١ كانون الأول

| ٢٠٢١            | ٢٠٢٢            |
|-----------------|-----------------|
| ل.س.            | ل.س.            |
| ( ٧٤٩,٨٧٩,١٧٧ ) | ( ٨٩٩,٣٤٣,٤٨٩ ) |
| ( ٧٤٩,٨٧٩,١٧٧ ) | ( ٨٩٩,٣٤٣,٤٨٩ ) |

ذمم دائنة - أطراف ذات علاقة

شركة الخليج للتأمين - عمليات إعادة تأمين

فيما يلي ملخص التعامل مع أطراف ذات علاقة:

ب - بيان الدخل الشامل:

للسنة المنتهية في ٣١ كانون الأول

| ٢٠٢١       | ٢٠٢٢       |
|------------|------------|
| ل.س.       | ل.س.       |
| ٧,٣٨٥,٣٨٥  | ٢٥,٤٠٥,٣١٥ |
| ٢٢,٣٥٣,٠٦٧ | ٦٢,٩٧٤,٨٤٠ |
| ٢,٧٤٠,٠٠٠  | ٢٦,٧٧٩,٢٨٤ |

أقساط التأمين

رواتب وأتعاب الإدارة

مصاريف بدلات وسفر مجلس الإدارة

إن رصيد الذمم الدائنة لأطراف ذات علاقة هي غير منتجة أو خاضعة لفوائد.

#### ١١- فوائد مستحقة وأرصدة مدينة أخرى

يتكون هذا البند مما يلي:

كما في ٣١ كانون الأول

| ٢٠٢١        | ٢٠٢٢        |
|-------------|-------------|
| ل.س.        | ل.س.        |
| ٢٩,٣٠٨,٦٥٨  | ٥٥,١٩٦,٣٦٣  |
| ٢٠,٣٧٤,٧٤٤  | ٢٧,١٧٨,٠٣٧  |
| ٥,٤٧٣,٨٨٥   | ١٩,٠٩٢,١٥٨  |
| ١٨٩,٠٦٨,٤٠١ | ٥٣,٩٩٥,٩٤٥  |
| ٣٦٨,٤٩٣,٦٨٨ | ٢٥٤,٤١٦,٤٧٥ |
| ٥٤٣,٠٢٨     | ٥٤٣,٠٢٨     |
| ٦١٣,٢٦٢,٤٠٤ | ٤١٠,٤٢٢,٠٠٦ |

فوائد مستحقة

نفقات مدفوعة مسبقاً

دفعات مقدمة للموظفين

أرصدة مدينة أخرى\*

شركة إدارة النفقات الطبية

سلف ضريبة ريع رؤوس الأموال المتداولة

\* يتضمن بند أرصدة مدينة أخرى رصيد مدين لشركة الوساطة المالية بمبلغ وقدره ١٣,٠٠٢,٧٥٧ ليرة سورية كما في ٣١ كانون الأول ٢٠٢٢ (مقابل

١٦٩,١٤٥,٣١٢ ليرة سورية كما في ٣١ كانون الأول ٢٠٢١).

٨- عملاء مدينون

يتكون هذا البند مما يلي:

| كما في ٣١ كانون الأول |                      |
|-----------------------|----------------------|
| ٢٠٢١                  | ٢٠٢٢                 |
| ل.س.                  | ل.س.                 |
| ١,٢٢٤,٧٢٨,٧٣٦         | ١,١٤٧,٨٢٩,٣٦١        |
| ( ٣٧,١٨٦,٨٧١ )        | ( ٣٧,١٨٦,٨٧١ )       |
| <u>١,١٨٧,٥٤١,٨٦٥</u>  | <u>١,١١٠,٦٤٢,٤٩٠</u> |

عملاء مدينون  
مؤونة ديون مشكوك في تحصيلها

تتلخص حركة مؤونة ديون مشكوك في تحصيلها كما يلي:

| للسنة المنتهية في ٣١ كانون الأول |                   |
|----------------------------------|-------------------|
| ٢٠٢١                             | ٢٠٢٢              |
| ل.س.                             | ل.س.              |
| ٢٣,٤٦٩,٤١١                       | ٣٧,١٨٦,٨٧١        |
| ١٣,٧١٧,٤٦٠                       | -                 |
| <u>٣٧,١٨٦,٨٧١</u>                | <u>٣٧,١٨٦,٨٧١</u> |

الرصيد كما في بداية السنة  
إضافات  
الرصيد كما في نهاية السنة

٩- حسابات شركات التأمين وإعادة التأمين المدبنة

يتكون هذا البند مما يلي:

| كما في ٣١ كانون الأول |                      |
|-----------------------|----------------------|
| ٢٠٢١                  | ٢٠٢٢                 |
| ل.س.                  | ل.س.                 |
| ٣٤٥,٢٤٧,٤١٧           | ٤٦٥,٨٦٦,٥٣٠          |
| ١,٢٣٨,٤٠٩,٣١٣         | ١,٣٩٠,٧٨٠,١٥٠        |
| <u>١,٥٨٣,٦٥٦,٧٣٠</u>  | <u>١,٨٥٦,٦٤٦,٦٨٠</u> |

شركات إعادة تأمين محلية  
شركات إعادة تأمين خارجية

كما في ٣١ كانون الأول ٢٠٢١

| المجموع              | حصة معيدي التأمين من       |  | حصة معيدي التأمين من أقساط غير مكتسبة |
|----------------------|----------------------------|--|---------------------------------------|
|                      | مطالبات حدثت ولم يبلغ عنها | حصة معيدي التأمين من مطالبات قيد التسوية |                                       |
| ل.س.                 | ل.س.                       | ل.س.                                     | ل.س.                                  |
| ٨,٨٨٢,٨٩٩            | -                          | -  | ٨,٨٨٢,٨٩٩                             |
| ٣٨٥,٧٦١,١٩٩          | ٤٤,٢٨٢,٤٨٠                 | ١٠٥,٣٠٥,٤٩٠                              | ٢٣٦,١٧٣,٢٢٩                           |
| ١٣٥,٠٩٠,٨٨٢          | ١٨,٧٧١,٨٣٦                 | ٥٣,٧٤٦,٢٥٩                               | ٦٢,٥٧٢,٧٨٧                            |
| ٦١٨,٦٠٢,٥٧٨          | ٨٠,٦٨٧,٢٩٣                 | ٥٣٧,٩١٥,٢٨٥                              | -                                     |
| ١٢,٣١٥,٢٨١           | ١,٧٢٢,٦٧٧                  | ١,٤٠٤,٩٩٤                                | ٩,١٨٧,٦١٠                             |
| ٥٦,٤١٩,٧٩٥           | -                          | ٥٦,٤١٩,٧٩٥                               | -                                     |
| ٣,٧٢٨,٤٩١            | ٥٨٨,٧٠٩                    | -  | ٣,١٣٩,٧٨٢                             |
| ٤,٩٢٢,٦٧٧            | ٦٤٢,٠٨٨                    | ٤,٢٨٠,٥٨٩                                | -                                     |
| ١,٩٥١,٤٢٨            | ٣٠٨,١٢٠                    | -  | ١,٦٤٣,٣٠٨                             |
| ١٨,٩٠٧,٨٣٩           | ١,٨٨٤,٠٠٠                  | ١٢,٥٦٠,٠٠٠                               | ٤,٤٦٣,٨٣٩                             |
| ٩١,٩٥٣,٥٠٩           | -                          | ٩١,٩٥٣,٥٠٩                               | -                                     |
| ٢,١٤٨,٦٨٨            | ٣٣١,٠٤٨                    | -  | ١,٨١٧,٦٤٠                             |
| <u>١,٣٤٠,٦٨٥,٢٦٦</u> | <u>١٤٩,٢١٨,٢٥١</u>         | <u>٨٦٣,٥٨٥,٩٢١</u>                       | <u>٣٢٧,٨٨١,٠٩٤</u>                    |

فرع التأمين:

|                        |
|------------------------|
| الحياة (احتياطي حسابي) |
| الحريق                 |
| البحري بضائع           |
| البحري أجسام سفن       |
| شامل السيارات          |
| إلزامي السيارات        |
| الهندسي                |
| التغطيات المصرفية BBB  |
| خيانة الأمانة          |
| نقل الأموال            |
| الصحي                  |
| السفر                  |

تتلخص حركة الموجودات القابلة للمادية كما يلي:

| المجموع<br>ل.س.  | المادي<br>ل.س. | مضام<br>قيد التنفيذ<br>ل.س. | الأراضي<br>ل.س. | السيارات<br>ل.س. | معدات المكتب<br>ل.س. | أثاث ومفروشات<br>ل.س. | تخصيمات             |                       | القيمة الدفترية الصافية:          |
|------------------|----------------|-----------------------------|-----------------|------------------|----------------------|-----------------------|---------------------|-----------------------|-----------------------------------|
|                  |                |                             |                 |                  |                      |                       | مباني ملوكة<br>ل.س. | مباني مستأجرة<br>ل.س. |                                   |
| ١,٣٧٤,٨٧٤,٧٤٣    | ٧٩٨,٤٢٧,١٦٥    | ٤٩,٩٩٨                      | ١٣,٠٠٠,٠٠٠      | ١٢,٦٠٦,٢٢٥       | ١٢,١٤٣,٣٢٦           | ٢٢,٠٥٨,١٩٧            | ١٧٩,٩٥١,٢٧٨         | ٥,٦٣٨,٥٥٤             | الرصيد كما في ١ كانون الثاني ٢٠٢١ |
| ١٤,٥٩٢,٠٠٠       | -              | -                           | -               | -                | ١٤,٥٩٢,٠٠٠           | -                     | -                   | -                     | إضافات                            |
| ( ٤٥,٠٠٠ )       | -              | -                           | -               | -                | ( ٤٥,٠٠٠ )           | -                     | -                   | -                     | استبعادات                         |
| ١,٣٢٨,٩٤٢,٧٤٣    | ٧٩٨,٤٢٧,١٦٥    | ٤٩,٩٩٨                      | ١٣,٠٠٠,٠٠٠      | ١٢,٦٠٦,٢٢٥       | ١٤,٠٦٩,٠٣٢٦          | ٢٢,٠٥٨,١٩٧            | ١٧٩,٩٥١,٢٧٨         | ٥,٦٣٨,٥٥٤             | الرصيد كما في ٣١ كانون الأول ٢٠٢١ |
| ٦١١,٧٠٥,٨٩٣      | -              | -                           | -               | ٢٤,٠٤٤,٨٩٣       | ٣٦٩,٨٠٢,٠٠٠          | -                     | ١,٤٥٨,٠٠٠           | -                     | إضافات                            |
| ( ٤,١٥٥,٣٠٠ )    | -              | -                           | -               | -                | ( ٤,١٥٥,٣٠٠ )        | -                     | -                   | -                     | استبعادات                         |
| ١,٨٩٦,٩٧٧,٢٣٦    | ٧٩٨,٤٢٧,١٦٥    | ٤٩,٩٩٨                      | ١٣,٠٠٠,٠٠٠      | ٢٥٣,٥١١,١١٨      | ٥٠,٦١٣,٨٠٢٦          | ٢٢,٠٥٨,١٩٧            | ١٨١,٤٠٩,٢٧٨         | ٥,٦٣٨,٥٥٤             | الرصيد كما في ٣١ كانون الأول ٢٠٢٢ |
| ( ٢,٨٨,٢١٣,٣٧٧ ) | ( ٥٧,٦٣٦,٤١٢ ) | -                           | -               | ( ١٢,١٩٩,٨٧٥ )   | ( ٨٣,٧٦٤,٦١٨ )       | ( ١,٩١٨,٧٥٦٧ )        | ( ١٠,٩٧٨,٦٣٥١ )     | ( ٥,٦٣٨,٥٥٤ )         | الرصيد كما في ١ كانون الثاني ٢٠٢١ |
| ( ٤٦,٤١٣,٦٨٧ )   | ( ١٥,٩٦,٨٥٤٣ ) | -                           | -               | ( ٤٠,٦٣٥٠ )      | ( ١١,٢٣٢,١٧٦ )       | ( ٨١١,٤٩١ )           | ( ١٧,٩٩٥,١٢٧ )      | -                     | إضافات، أعباء السنة               |
| ٧,٥٠٠            | -              | -                           | -               | -                | ٧,٥٠٠                | -                     | -                   | -                     | استبعادات                         |
| ( ٣٣٤,٦١٩,٥٦٤ )  | ( ٧٢,٦٠٤,٩٥٥ ) | -                           | -               | ( ١٢,٦٠٦,٢٢٥ )   | ( ٩٤,٩٨٩,٢٩٤ )       | ( ١,٩,٩٩٩,٠٥٨ )       | ( ١,٢٧٧,٨١٤,٤٧٨ )   | ( ٥,٦٣٨,٥٥٤ )         | الرصيد كما في ٣١ كانون الأول ٢٠٢١ |
| ( ١١٢,٦٣٦,٤٣٥ )  | ( ١٥,٩٦,٨٥٤٥ ) | -                           | -               | ( ٣٧,٩٦٢,٤٩٦ )   | ( ٤٩,٨٥٣,٨٥٩ )       | ( ٧٢٢,٧٥٧ )           | ( ١,٨١,٢٨٧,٧٧٨ )    | -                     | إضافات، أعباء السنة               |
| ٤,١٥٥,٣٠٠        | -              | -                           | -               | -                | ٤,١٥٥,٣٠٠            | -                     | -                   | -                     | استبعادات                         |
| ( ٤٤٢,٦٠٠,٦٩٩ )  | ( ٨٩,٥٧٣,٥٠٠ ) | -                           | -               | ( ٤٠,٥٦,٨٧٢١ )   | ( ١٤,٠٦,٨٧,٨٥٣ )     | ( ٢,٠٧٢,٨١٥ )         | ( ١,٤٥,٩١,٠٢٥٦ )    | ( ٥,٦٣٨,٥٥٤ )         | الرصيد كما في ٣١ كانون الأول ٢٠٢٢ |
| ١,٤٥٣,٨٧١,٦٣٧    | ٧٠٨,٨٥٢,٦٦٥    | ٤٩,٩٩٨                      | ١٣,٠٠٠,٠٠٠      | ٢١٢,٤٨٢,٣٩٧      | ٣٦٥,٦٥٠,١٧٣          | ١,٣٣٦,٣٨٢             | ٣٥٤,٩٩٠,٢٢          | -                     | الرصيد كما في ٣١ كانون الأول ٢٠٢٢ |
| ٩٥٤,٨٠٢,١٧٩      | ٧٢٤,٨٢٢,٣١٠    | ٤٩,٩٩٨                      | ١٣,٠٠٠,٠٠٠      | -                | ٤٥٧,٠١٠,٣٢           | ٢,٠٥٩,١٣٩             | ٥٢,١٦٩,٨٠           | -                     | الرصيد كما في ٣١ كانون الأول ٢٠٢١ |

يبين الجدول التالي أرباح من استبعاد أصول ثابتة:

| ٢٠٢١       | ٢٠٢٢           |                           |
|------------|----------------|---------------------------|
| ل.س.       | ل.س.           |                           |
| ٤٥,٠٠٠     | ٤,١٥٥,٣٠٠      | التكلفة التاريخية         |
| ( ٧,٥٠٠ )  | ( ٤,١٥٥,٣٠٠ )  | الاستهلاك المتراكم        |
| ٣٧,٥٠٠     | -              | صافي القيمة الدفترية      |
| ٦٧,٥٠٠     | ٢٠,٠٠٠,٠٠٠     | المتحصل من بيع أصول ثابتة |
| ( ٣٠,٠٠٠ ) | ( ٢٠,٠٠٠,٠٠٠ ) | أرباح بيع أصول ثابتة      |

#### ١٤ - الموجودات غير الملموسة (بعد تنزيل الإطفاء المتراكم)

يتكون هذا البند مما يلي:

| المجموع                       | تجمعات التأمين  | برامج المعلوماتية |                                   |
|-------------------------------|-----------------|-------------------|-----------------------------------|
| ل.س.                          | الإلزامي الموحد | ل.س.              |                                   |
| ل.س.                          | ل.س.            | ل.س.              |                                   |
| ٢٩,٢٧٧,٩٢١                    | ١٢,٩٨٨,٨٣٨      | ١٦,٢٨٩,٠٨٣        | الرصيد كما في ١ كانون الثاني ٢٠٢١ |
| ٢٩,٢٧٧,٩٢١                    | ١٢,٩٨٨,٨٣٨      | ١٦,٢٨٩,٠٨٣        | الرصيد كما في ٣١ كانون الأول ٢٠٢١ |
| ١٣,٠٠٥,٨٧٥                    | -               | ١٣,٠٠٥,٨٧٥        | الإضافات                          |
| ٤٢,٢٨٣,٧٩٦                    | ١٢,٩٨٨,٨٣٨      | ٢٩,٢٩٤,٩٥٨        | الرصيد كما في ٣١ كانون الأول ٢٠٢٢ |
| <b>الاستهلاكات المتراكمة:</b> |                 |                   |                                   |
| ( ٢٧,٩٧١,٢٤٥ )                | ( ١٢,٩٨٨,٨٣٨ )  | ( ١٤,٩٨٢,٤٠٧ )    | الرصيد كما في ١ كانون الثاني ٢٠٢١ |
| ( ٣٨٠,٩٠٠ )                   | -               | ( ٣٨٠,٩٠٠ )       | الإضافات، أعباء السنة             |
| ( ٢٨,٣٥٢,١٤٥ )                | ( ١٢,٩٨٨,٨٣٨ )  | ( ١٥,٣٦٣,٣٠٧ )    | الرصيد كما في ٣١ كانون الأول ٢٠٢١ |
| ( ١,٣٥٧,٦٣١ )                 | -               | ( ١,٣٥٧,٦٣١ )     | الإضافات، أعباء السنة             |
| ( ٢٩,٧٠٩,٧٧٦ )                | ( ١٢,٩٨٨,٨٣٨ )  | ( ١٦,٧٢٠,٩٣٨ )    | الرصيد كما في ٣١ كانون الأول ٢٠٢٢ |
| <b>صافي القيمة الدفترية:</b>  |                 |                   |                                   |
| ١٢,٥٧٤,٠٢٠                    | -               | ١٢,٥٧٤,٠٢٠        | الرصيد كما في ٣١ كانون الأول ٢٠٢٢ |
| ٩٢٥,٧٧٦                       | -               | ٩٢٥,٧٧٦           | الرصيد كما في ٣١ كانون الأول ٢٠٢١ |

#### ١٥- ودیعة مجمدة لصالح هیئة الإشراف على التأمین

وفقاً للمرسوم التشريعي رقم ٤٣ لعام ٢٠٠٥، تلتزم شركات التأمین بأن تودع باسم هیئته في أحد المصارف السورية المرخصة مبلغ ٢ مليون ليرة سورية وديعة ضمان بالنسبة لكل نوع من أنواع التأمین الذي ترغب بمزاومتها، على أن لا يزيد مجموع ما تودعه لكل الأنواع عن ٢٥ مليون ليرة سورية على أن تبقى هذه الودیعة مجمدة طالما الشركة تقوم بعملها.

#### ١٦- موجودات محتفظ بها بغرض البيع

يتضمن هذا البند قيمة الموجودات المحتفظ بها بغرض البيع بسبب نية الإدارة بيع هذه الموجودات. ويتكون هذا البند مما يلي:

كما في ٣١ كانون الأول

| ٢٠٢١        | ٢٠٢٢        |                       |
|-------------|-------------|-----------------------|
| ل.س.        | ل.س.        |                       |
| ٣,٤٠٠,٠٠٠   | ٣,٤٠٠,٠٠٠   | أرض - حلب*            |
| ١٥٦,٥٩٢,٩٦٤ | ١٥٦,٥٩٢,٩٦٤ | أرض - عدرا الصناعية** |
| ١٥٩,٩٩٢,٩٦٤ | ١٥٩,٩٩٢,٩٦٤ |                       |

\* خلال عام ٢٠١١ حصلت الشركة على قطعة أرض بموجب القرار القضائي رقم ١٢٦٢ الصادر عن المحكمة المدنية في حلب كجزء من تسوية الدين المترتب على أحد مديني الشركة وقد تم إظهار هذه الأرض بالقيمة المحددة في الأمر القضائي المشار إليه.

\*\* خلال عام ٢٠١٥ قررت الإدارة إعادة تصنيف الأرض المملوكة للشركة والواقعة بمنطقة عدرا الصناعية بسبب نية الإدارة بيع هذه الأرض. لم تتمكن الإدارة من بيع هذه الموجودات خلال السنة المنتهية في ٣١ كانون الأول ٢٠٢٢، وبالتالي تم تمديد خطة البيع لنهاية العام ٢٠٢٣ تماشياً مع المعيار الدولي لإعداد التقارير المالية رقم ٥/ (IFRS 5).

#### ١٧- حسابات شركات التأمین وإعادة التأمین الدائنة

يمثل هذا البند أرصدة مجمدة على شركات إعادة التأمین لمقابلة حصة معيدي التأمین من الإحتياطيات الفنية والحسابية بالإضافة إلى حسابات شركات إعادة التأمین الجارية والتي تتلخص بما يلي:

- مستحقات شركات إعادة التأمین.
  - حسابات مجمدة لمعيدي التأمین عن الإحتياطي التقني (سنة واحدة).
  - حسابات مجمدة لمعيدي التأمین عن مطالبات تحت التسوية (٣ أشهر).
  - حسابات مجمدة لمعيدي التأمین عن مطالبات حدثت ولم يبلغ عنها (٣ أشهر).
- تقوم الشركة بدفع فائدة مدينة لشركات إعادة التأمین تتحدد في الاتفاقيات المعقودة معها وتبلغ نسبة الفائدة المتفق عليها في العام الحالي ٤٪ من رصيد هذه الحسابات تدفع للشركات عند تحرير رصيدها وتسجل في بيان الدخل الشامل. يتكون هذا البند مما يلي:

كما في ٣١ كانون الأول

| ٢٠٢١          | ٢٠٢٢          |                          |
|---------------|---------------|--------------------------|
| ل.س.          | ل.س.          |                          |
| ٥,٩٠٢,٢٨٢     | ٧٢,٨٢٣,٤٥١    | شركات إعادة تأمین محلية  |
| ١,٨٥٥,٠٤١,٨٣٠ | ٢,٤٧٩,٩١٩,٧٧٦ | شركات إعادة تأمین خارجية |
| ١,٨٦٠,٩٤٤,١١٢ | ٢,٥٥٢,٧٤٣,٢٢٧ |                          |

١٨ - الاحتياطات الفنية والحسابية

يتكون هذا البند مما يلي:

| كما في ٣١ كانون الأول ٢٠٢٢ |                            |                      |                      |
|----------------------------|----------------------------|----------------------|----------------------|
| المجموع                    | مطالبات حدثت ولم يبلغ عنها | مطالبات قيد التسوية  | إيرادات غير مكتسبة   |
| ل.س.                       | ل.س.                       | ل.س.                 | ل.س.                 |
| ٢٠,٧٨٧,٤١٥                 | -                          | -                    | ٢٠,٧٨٧,٤١٥           |
| ٥٦٧,١٢١,١٦٢                | ٦١,٧٦٧,٧٣٣                 | ١٧٥,٩٢٥,٥١٢          | ٣٢٩,٤٢٧,٩١٧          |
| ٢٣٥,٦٣٨,٧١٢                | ٢٧,٩١٣,٨١٥                 | ١١٤,٦٧٨,٨٤٥          | ٩٣,٠٤٦,٠٥٢           |
| ٧٥٤,١٦٠,٣٣٤                | ٩٨,٣٦٨,٧٣٩                 | ٦٥٥,٧٩١,٥٩٥          | -                    |
| ١٤٩,٥٩١,١٦٥                | ١٩,٤١٨,٦٦١                 | ٢٦,٦٠٦,٣٢٠           | ١٠٣,٥٦٦,١٨٤          |
| ٧٠٧,٠٧٢,١٤٦                | ٥٦,٢٤٧,٢٥٤                 | ٤٨١,٩٨٩,٩٣٤          | ١٦٨,٨٣٤,٩٥٨          |
| ١٨,٦٠٥,٧٩٣                 | ٢,٩٣٧,٧٥٧                  | -                    | ١٥,٦٦٨,٠٣٦           |
| ٢٨,٧٥١,١٠٥                 | ٤,٥٣٩,٦٤٨                  | -                    | ٢٤,٢١١,٤٥٧           |
| ١٣,٢٣٨,٣٣٧                 | ٢,٠٩٠,٢٦٥                  | -                    | ١١,١٤٨,٠٧٢           |
| ١,٣٢٥,٣٣٤                  | ٢٠٩,٢٦٢                    | -                    | ١,١١٦,٠٧٢            |
| ٤٨,٤٢٠,٢٣٧                 | ٤,٥٢٢,٥٠٠                  | ٣٠,١٥٠,٠٠٠           | ١٣,٧٤٧,٧٣٧           |
| ٧,٨٠٢,٥٤٤                  | ٨٦٦,٩٤٩                    | -                    | ٦,٩٣٥,٥٩٥            |
| ١,٣٨٨,٥١٨,٦٣٠              | -                          | ٥٨٦,٣٥٥,٤٢٩          | ٨٠٢,١٦٣,٢٠١          |
| ٢,١٦٥,٧١٤                  | ٦٢٤,٧١٤                    | -                    | ١,٥٤١,٠٠٠            |
| <u>٣,٩٤٣,١٩٨,٦٢٨</u>       | <u>٢٧٩,٥٠٧,٢٩٧</u>         | <u>٢,٠٧١,٤٩٧,٦٣٥</u> | <u>١,٥٩٢,١٩٣,٦٩٦</u> |

فرع التأمين:

الحياة

الحريق

البحري بضائع

البحري أجسام سفن

شامل السيارات

إلزامي السيارات

الهندسي

التغطيات المصرفية BBB

خيانة الأمانة

المسؤولية المدنية

نقل الأموال

الحوادث الشخصية

الصحي

السفر



كما في ٣١ كانون الأول ٢٠٢١

| المجموع              | مطالبات حدثت ولم يبلغ عنها | مطالبات قيد التسوية  | إيرادات غير مكتسبة   |
|----------------------|----------------------------|----------------------|----------------------|
| ل.س.                 | ل.س.                       | ل.س.                 | ل.س.                 |
| ١٣,٧٠٥,٣٢٩           | -                          | -                    | ١٣,٧٠٥,٣٢٩           |
| ٥٢٨,٥٦٢,٢١٨          | ٥٧,٦٩٨,١٧٧                 | ١٦٣,١٤٠,٤٢٨          | ٣٠٧,٧٢٣,٦١٣          |
| ٢١٣,٠٩٦,٢٥٤          | ٢٤,٣٧٠,٠٨٩                 | ١٠٧,٤٩٢,٥٣٤          | ٨١,٢٣٣,٦٣١           |
| ٦٢٨,٣٤١,٨٧٧          | ٨١,٩٥٧,٦٣٦                 | ٥٤٦,٣٨٤,٢٤١          | -                    |
| ١٤٥,٥٣٧,٩٥٩          | ١٧,١٠٢,٠٦٧                 | ٣٧,٢٢٤,٨٦٨           | ٩١,٢١١,٠٢٤           |
| ٦٢٩,٦٨٣,٧٦٤          | ٢٩,١٣٠,٥٢٥                 | ٤٩٦,٩٣٦,٧٦٠          | ١٠٣,٦١٦,٤٧٩          |
| ٥,٠٦٣,٩٨٠            | ٧٩٩,٥٧٦                    | -                    | ٤,٢٦٤,٤٠٤            |
| ٢١,٠٩١,١١٠           | ٢,١٢٦,٧٠٢                  | ٧,٦٢٢,٠٠٠            | ١١,٣٤٢,٤٠٨           |
| ٣,٩٨٤,٦٦٦            | ٦٢٩,١٥٨                    | -                    | ٣,٣٥٥,٥٠٨            |
| ٨٦٧,٢٧٤              | ١٣٦,٩٣٨                    | -                    | ٧٣٠,٣٣٦              |
| ٣٧,٩٨٩,٩٢٠           | ٣,٧٦٨,٠٠٠                  | ٢٥,١٢٠,٠٠٠           | ٩,١٠١,٩٢٠            |
| ١٣,٠١٤,٦٤٧           | ١,٣٩٣,٢٩٤                  | ٤٧٥,٠٠٠              | ١١,١٤٦,٣٥٣           |
| ٩٨٢,٧٣١,٠٢٥          | -                          | ٢٣٨,٦٤١,٥٥٩          | ٧٤٤,٠٨٩,٤٦٦          |
| ٣,٥٨١,٦٧١            | ٥٥٢,٢٧١                    | -                    | ٣,٠٢٩,٤٠٠            |
| <u>٣,٢٢٧,٢٥١,٦٩٤</u> | <u>٢١٩,٦٦٤,٤٣٣</u>         | <u>١,٦٢٣,٠٣٧,٣٩٠</u> | <u>١,٣٨٤,٥٤٩,٨٧١</u> |

فرع التأمين:

|                       |             |
|-----------------------|-------------|
| الحياة                | ١٣,٧٠٥,٣٢٩  |
| الحريق                | ٣٠٧,٧٢٣,٦١٣ |
| البحري بضائع          | ٨١,٢٣٣,٦٣١  |
| البحري أجسام سفن      | -           |
| شامل السيارات         | ٩١,٢١١,٠٢٤  |
| إلزامي السيارات       | ١٠٣,٦١٦,٤٧٩ |
| الهندسي               | ٤,٢٦٤,٤٠٤   |
| التغطيات المصرفية BBB | ١١,٣٤٢,٤٠٨  |
| خيانة الأمانة         | ٣,٣٥٥,٥٠٨   |
| المسؤولية المدنية     | ٧٣٠,٣٣٦     |
| نقل الأموال           | ٩,١٠١,٩٢٠   |
| الحوادث الشخصية       | ١١,١٤٦,٣٥٣  |
| الصحي                 | ٧٤٤,٠٨٩,٤٦٦ |
| السفر                 | ٣,٠٢٩,٤٠٠   |

١٩ - دائنون آخرون ومبالغ مستحقة الدفع

يتكون هذا البند مما يلي:

| ٢٠٢١                 | ٢٠٢٢                 |
|----------------------|----------------------|
| ل.س.                 | ل.س.                 |
| ٩٢٢,٨٨٦,٧٠٥          | ١,٠٣٨,٤٣٨,١٧٦        |
| ٢٨,٦١٩,٢٠٤           | ٥٤,٤٨٨,٠٩٤           |
| ١٥١,٤٣٦,٦١٠          | ١١٦,٧٠٠,٠١٩          |
| ١٢,٦٦٤,١٥٧           | ١٢,٦٦٤,١٥٧           |
| <u>١,١١٥,٦٠٦,٦٧٦</u> | <u>١,٢٢٢,٢٩٠,٤٤٦</u> |

|                                    |  |
|------------------------------------|--|
| دائنون مختلفون                     |  |
| شركات إدارة النفقات الطبية         |  |
| مصاريف مستحقة الدفع                |  |
| ضرائب تكميلية وغرامات مستحقة الدفع |  |

## ٢٠ - ضريبة الدخل

تحتسب الشركة مؤونة ضريبة الدخل وفقاً لأحكام المرسوم التشريعي رقم ٤٣ لعام ٢٠٠٥ والذي حدد ضريبة الأرباح لشركات التأمين التي تطرح أكثر من ٥٠٪ من أسهمها على الاكتتاب العام بمعدل ١٥ بالمئة من صافي الأرباح الخاضعة للضريبة دون أية إضافات.

تختلف الأرباح الخاضعة للضريبة عن الأرباح الصافية الواردة في بيان الدخل الشامل بسبب استبعاد المبالغ غير الخاضعة للضريبة وإضافة المبالغ غير الجائز تنزيلها من الوعاء الضريبي، وهي كالتالي:

### للسنة المنتهية في ٣١ كانون الأول

| ٢٠٢١              | ٢٠٢٢              |  |
|-------------------|-------------------|--|
| ل.س.              | ل.س.              |  |
| ٧,١٧١,٦٦٩,٣٩٩     | ٢,٥١٠,٣٤٨,٣٤١     | أرباح السنة قبل الضريبة                              |
|                   |                   | يضاف/ (ينزل):  |
| ١٥,٥٦٦,٣٨٤        | ١٥,٥٦٦,٣٨٤        | استهلاك المباني*                                     |
| ١٣,٧١٧,٤٦٠        | -                 | مؤونة ديون مشكوك فيها                                |
| ١١,٢٦٨,٨١٠        | ٣٧,٣٧٢,٦٥٠        | تكليف ضريبي عن سنوات سابقة**                         |
| -                 | ٢٧,٣٨٤,١٦٢        | مصاريف قانون (٦٠)                                    |
| -                 | ٨,١١٤,٧٣٠         | ضريبة قانون (٦٠)                                     |
| -                 | ٣,٦٠٠,٨٩٠         | ضريبة أرباح رأسمالية                                 |
| ( ٦,٤٦٤,٦٧٥,٤٤٥ ) | ( ٢,٢٤١,٧٢٤,٣٩٣ ) | أرباح غير محققة ناتجة عن تغيرات أسعار الصرف          |
| ( ٦,٤٦٥,٣٤٥ )     | ( ٦,٥٩٤,٣٨٠ )     | مصاريف زيادة رأس المال                               |
| -                 | ( ١٠٨,١٩٦,١٥٠ )   | إيرادات القانون (٦٠)                                 |
|                   |                   | أرباح ناتجة عن بيع موجودات مالية محددة على           |
| ( ٤٧٨,٩١٤,٤١١ )   | ( ١,٢١٦,٦٢٢,٥٥٥ ) | أساس القيمة العادلة من خلال الدخل الشامل الآخر       |
| ( ١٢,٢٧٢,٨٥١ )    | ( ١٢,٠٠٣,٤٠٠ )    | إيرادات ناتجة عن توزيعات أرباح الاستثمارات المالية   |
| -                 | ( ٢٠,٠٠٠,٠٠٠ )    | أرباح رأسمالية تم دفع ضريبتها خلال عام ٢٠٢٣          |
| ٢٤٩,٨٩٤,٠٠١       | ( ١,٠٠٢,٧٥٣,٧٢١ ) | (الخسائر) / الأرباح الخاضعة للضريبة                  |
| ٣٧,٤٨٤,١٠٠        | ( ١٥٠,٤١٣,٠٥٨ )   | مؤونة ضريبة الدخل بنسبة ١٥٪                          |
| ٣,٧٤٨,٤١٠         | -                 | المساهمة الوطنية لإعادة الإعمار بنسبة ١٠٪ من الضريبة |
| ٤١,٢٣٢,٥١٠        | ( ١٥٠,٤١٣,٠٥٨ )   |  |
| ٢١,٧٧٢,٨٠٠        | ٢,٦٠٥,٥٣٠         | تكليف ضريبة الدخل***                                 |
| ٦٣,٠٠٥,٣١٠        | ( ١٤٧,٨٠٧,٥٢٨ )   | (إيراد) / مصروف ضريبة الدخل                          |

\* تم تخفيض مبلغ استهلاك المباني بالقيمة التأجيرية.

\*\* بتاريخ ١١ أيلول ٢٠٢٢ تم تكليف الشركة بضريبة رواتب وأجور عن الأعوام ٢٠١٤، ٢٠١٥، ٢٠١٦، ٢٠١٧ و بمبلغ ٧,٢١٦,٦٢٠ ليرة سورية.

بتاريخ ٢٢ تشرين الثاني ٢٠٢٢ ترتب على الشركة غرامة رسم طابع بمبلغ ٣٠,١٥٦,٠٣٠ ليرة سورية.

\*\*\* بتاريخ ٢٧ حزيران ٢٠٢٢ تم تكليف الشركة بضريبة الدخل عن العام ٢٠١٧ بمبلغ ٢,٦٠٥,٥٣٠ ليرة سورية حيث تم تسديد المبلغ كاملاً.

تتلخص حركة الموجودات الضريبية الموجلة كما يلي:

| كما في ٣١ كانون الأول |                    |                            |
|-----------------------|--------------------|----------------------------|
| ٢٠٢١                  | ٢٠٢٢               |                            |
| ل.س.                  | ل.س.               | الرصيد كما في بداية السنة  |
| ٥٣,٢٢٣,٧٦٩            | ١١,٩٩١,٢٥٩         | إيراد / (مصرف) ضريبة الدخل |
| ( ٦٣,٠٠٥,٣١٠ )        | ١٥٠,٤١٣,٠٥٨        | دفعات ضريبية               |
| ٢١,٧٧٢,٨٠٠            | -                  | الرصيد كما في نهاية السنة  |
| <u>١١,٩٩١,٢٥٩</u>     | <u>١٦٢,٤٠٤,٣١٧</u> |                            |

#### ٢١- رأس المال

يتكون رأس مال الشركة من ١٢,٥٠٠,٠٠٠ سهم بقيمة إسمية للسهم الواحد تساوي ١٠٠ ليرة سورية أي ما يعادل ١,٢٥٠,٠٠٠,٠٠٠ ليرة سورية مرخص ومدفوع بالكامل كما في ٣١ كانون الأول ٢٠٢١ (مقابل ١٠,٦٢٥,٠٠٠ سهم بقيمة إسمية للسهم الواحد تساوي ١٠٠ ليرة سورية أي ما يعادل ١,٠٦٢,٥٠٠,٠٠٠ ليرة سورية مرخص ومدفوع بالكامل كما في ٣١ كانون الأول ٢٠٢٠).

خلال اجتماع الهيئة العامة غير العادية للشركة المنعقدة بتاريخ ٣٠ حزيران ٢٠٢١ تمت المصادقة على توزيع أرباح عن عام ٢٠٢٠ كأسهم لزيادة رأس المال بقيمة ١٨٧,٥٠٠,٠٠٠ ليرة سورية أي ما يعادل ١,٧٦٥٪ من رأس المال.

حصلت الشركة على موافقة هيئة الإشراف على التأمين بموجب الكتاب رقم ٨٣٠/ص بتاريخ ١٦ آب ٢٠٢١، وعلى موافقة هيئة الأوراق والأسواق المالية السورية بموجب قرار مجلس المفوضين رقم ١٤٨/م تاريخ ١٣ أيلول ٢٠٢١ وعليه أصبح كامل رأس مال الشركة مبلغ ١,٢٥٠,٠٠٠,٠٠٠ ليرة سورية.

خلال اجتماع الهيئة العامة غير العادية للشركة المنعقدة بتاريخ ٢٢ أيار ٢٠٢٢ تمت المصادقة على توزيع أرباح عن عام ٢٠٢١ كأسهم لزيادة رأس المال بقيمة ٣١٢,٥٠٠,٠٠٠ ليرة سورية أي ما يعادل ٢٥٪ من رأس المال.

حصلت الشركة على موافقة هيئة الإشراف على التأمين بموجب الكتاب رقم ١٦٥/ص بتاريخ ٢٥ أيلول ٢٠٢٢، وعلى موافقة هيئة الأوراق والأسواق المالية السورية بموجب قرار مجلس المفوضين رقم ١٧٩/م تاريخ ١ تشرين الثاني ٢٠٢٢ وعليه أصبح كامل رأس مال الشركة مبلغ ١,٥٦٢,٥٠٠,٠٠٠ ليرة سورية.

بلغت مصاريف زيادة رأس المال مبلغاً وقدره ٦,٥٩٤,٣٨٠ ليرة سورية وهي موزعة على الشكل التالي:

| المبلغ           |  |
|------------------|--|
| ل.س.             | بدل دراسة طلب إصدار الأسهم                                       |
| ٤,٠٠٠,٠٠٠        | رسم طابع زيادة رأس المال   |
| ١,٤٣٨,١٣٠        | بدل تسجيل أسهم الزيادة لدى هيئة الأوراق والأسواق المالية السورية |
| ٩٣٧,٥٠٠          | بدل إيداع لدى مركز المقاصة والحفظ المركزي                        |
| ٢١٨,٧٥٠          |  |
| <u>٦,٥٩٤,٣٨٠</u> |  |

## ٢٢- احتياطي قانوني

حددت المواد ١٩٧ و ١٩٨ من قانون الشركات رقم ٢٩ تاريخ ٢٤ شباط ٢٠١١، الاحتياطي القانوني بمعدل ١٠٪ من صافي الأرباح السنوية قبل الضريبة، حتى بلوغه ٢٥٪ من رأس المال.  
 بالاستناد لما سبق، تم احتساب الاحتياطي كما يلي:

| للسنة المنتهية في ٣١ كانون الأول |                   |   |
|----------------------------------|-------------------|---|
| ٢٠٢١                             | ٢٠٢٢              |   |
| ل.س.                             | ل.س.              |   |
| ٧,١٧١,٦٦٩,٣٩٩                    | ٢,٥١٠,٣٤٨,٣٤١     | أرباح السنة قبل الضريبة                     |
| ( ٦,٤٦٤,٦٧٥,٤٤٥ )                | ( ٢,٢٤١,٧٢٤,٣٩٣ ) | ينزل:                                       |
| ٧٠٦,٩٩٣,٩٥٤                      | ٢٦٨,٦٢٣,٩٤٨       | خسائر غير محققة ناتجة عن تغيرات أسعار الصرف |
| ٧٠,٦٩٩,٣٩٥                       | ٢٦,٨٦٢,٣٩٥        | الاحتياطي القانوني (١٠٪)                    |

تلخص حركة الاحتياطي القانوني كما يلي:

| كما في ٣١ كانون الأول |             |                             |
|-----------------------|-------------|-----------------------------|
| ٢٠٢١                  | ٢٠٢٢        |                             |
| ل.س.                  | ل.س.        |                             |
| ١١٤,٨١٤,٩٧٨           | ١٨٥,٥١٤,٣٧٣ | الرصيد كما في بداية السنة   |
| ٧٠,٦٩٩,٣٩٥            | ٢٦,٨٦٢,٣٩٥  | الاحتياطي المكون خلال السنة |
| ١٨٥,٥١٤,٣٧٣           | ٢١٢,٣٧٦,٧٦٨ | الرصيد كما في نهاية السنة   |

## ٢٣- صافي أقساط التأمين

يتكون هذا البند مما يلي:

| للسنة المنتهية في ٣١ كانون الأول ٢٠٢٢ |                   |                 |   |
|---------------------------------------|-------------------|-----------------|---|
| صافي                                  | حصة معيدي التأمين | إجمالي          |   |
| ل.س.                                  | ل.س.              | ل.س.            |   |
| ٦,٤٥٦,١١٢                             | ( ١٨,٠٩٦,٧٥٠ )    | ٢٤,٥٥٢,٨٦٢      | الأقساط المكتتب بها                     |
| ٣,١٢٤,٠٢٥,٢٠١                         | ( ٩٤٢,٧٥٦,٩٠٦ )   | ٤,٠٦٦,٧٨٢,١٠٧   | تأمينات الحياة                          |
| ٣,١٣٠,٤٨١,٣١٣                         | ( ٩٦٠,٨٥٣,٦٥٦ )   | ٤,٠٩١,٣٣٤,٩٦٩   | التأمينات العامة                        |
| ( ٤,٥٣٠,٦١٣ )                         | ٢,٥٥١,٤٧٣         | ( ٧,٠٨٢,٠٨٦ )   | صافي التغير في احتياطي أقساط غير مكتسبة |
| ( ١٨٦,٦٧٩,٨٢٨ )                       | ١٣,٨٨١,٩١١        | ( ٢٠٠,٥٦١,٧٣٩ ) | تأمينات الحياة                          |
| ( ١٩١,٢١٠,٤٤١ )                       | ١٦,٤٣٣,٣٨٤        | ( ٢٠٧,٦٤٣,٨٢٥ ) | التأمينات العامة                        |
| ٢,٩٣٩,٢٧٠,٨٧٢                         | ( ٩٤٤,٤٢٠,٢٧٢ )   | ٣,٨٨٣,٦٩١,١٤٤   |   |

للسنة المنتهية في ٣١ كانون الأول ٢٠٢١

| صافي           | حصة معيدي التأمين | إجمالي         |
|----------------|-------------------|----------------|
| ل.س.           | ل.س.              | ل.س.           |
| ١٤,٨٥٣,٨٢٢     | ( ٦,٦٠٠,٦٨٣)      | ٢١,٤٥٤,٥٠٥     |
| ٢,٦٤٨,٢٣٨,٧٤٠  | ( ٨٩١,٢٢٤,٥٢٩)    | ٣,٥٣٩,٤٦٣,٢٦٩  |
| ٢,٦٦٣,٠٩٢,٥٦٢  | ( ٨٩٧,٨٢٥,٢١٢)    | ٣,٥٦٠,٩١٧,٧٧٤  |
| ٥٠١,٣٤٨        | ٦٦٥,٣٦٩           | ( ١٦٤,٠٢١)     |
| ( ٦٨٠,٤٦٩,٩٧٥) | ٢٨٤,٣٤٧,٨٣٧       | ( ٩٦٤,٨١٧,٨١٢) |
| ( ٦٧٩,٩٦٨,٦٢٧) | ٢٨٥,٠١٣,٢٠٦       | ( ٩٦٤,٩٨١,٨٣٣) |
| ١,٩٨٣,١٢٣,٩٣٥  | ( ٦١٢,٨١٢,٠٠٦)    | ٢,٥٩٥,٩٣٥,٩٤١  |

الأقساط المكتتب بها

تأمينات الحياة

التأمينات العامة

صافي التغير في احتياطي أقساط غير مكتسبة

تأمينات الحياة

التأمينات العامة

٢٤ - عمولات مقبوضة

يمثل هذا البند العمولات المقبوضة من شركات إعادة التأمين وفقاً للاتفاقيات المبرمة مع هذه الشركات في عقود إعادة التأمين.

٢٥ - صافي المطالبات

يتكون هذا البند مما يلي:

للسنة المنتهية في ٣١ كانون الأول ٢٠٢٢

| صافي          | حصة معيدي التأمين | إجمالي        |
|---------------|-------------------|---------------|
| ل.س.          | ل.س.              | ل.س.          |
| ١,٨١٩,٦١٦,٨١٣ | ( ٣٦١,٥٩٤,٩٤٣)    | ٢,١٨١,٢١١,٧٥٦ |
| ١,٨١٩,٦١٦,٨١٣ | ( ٣٦١,٥٩٤,٩٤٣)    | ٢,١٨١,٢١١,٧٥٦ |
| ٣٩٤,٠٦٤,٧٦٧   | ( ١١٤,٢٣٨,٣٤٢)    | ٥٠٨,٣٠٣,١٠٩   |
| ٣٩٤,٠٦٤,٧٦٧   | ( ١١٤,٢٣٨,٣٤٢)    | ٥٠٨,٣٠٣,١٠٩   |
| ٢,٢١٣,٦٨١,٥٨٠ | ( ٤٧٥,٨٣٣,٢٨٥)    | ٢,٦٨٩,٥١٤,٨٦٥ |

المطالبات المدفوعة

التأمينات العامة

صافي التغير في احتياطي المطالبات قيد التسوية

ومطالبات حدثت ولم يبلغ عنها

التأمينات العامة

صافي التغير في التزامات عقود التأمين

للسنة المنتهية في ٣١ كانون الأول ٢٠٢١

| صافي        | حصة معيدي التأمين | إجمالي        |
|-------------|-------------------|---------------|
| ل.س.        | ل.س.              | ل.س.          |
| ٥٦٣,٢١٥,٥١٤ | ( ٨٩,٨١١,٩٧٦ )    | ٦٥٣,٠٢٧,٤٩٠   |
| ٥٦٣,٢١٥,٥١٤ | ( ٨٩,٨١١,٩٧٦ )    | ٦٥٣,٠٢٧,٤٩٠   |
| ١٠١,٦٩٤,٦٦٠ | ( ٤٢٢,٦٩١,٧٠٧ )   | ٥٢٤,٣٨٦,٣٦٧   |
| ١٠١,٦٩٤,٦٦٠ | ( ٤٢٢,٦٩١,٧٠٧ )   | ٥٢٤,٣٨٦,٣٦٧   |
| ٦٦٤,٩١٠,١٧٤ | ( ٥١٢,٥٠٣,٦٨٣ )   | ١,١٧٧,٤١٣,٨٥٧ |

المطالبات المدفوعة

التأمينات العامة

صافي التغير في احتياطي المطالبات قيد التسوية

ومطالبات حدثت ولم يبلغ عنها

التأمينات العامة

صافي التغير في التزامات عقود التأمين

**٢٦- عمولات مدفوعة ومصاريف إنتاج أخرى**

يمثل هذا البند عمولات مدفوعة لوكلاء ووسطاء تأمين لقاء عملهم خلال السنة وفقاً للاتفاقات المبرمة معهم ومصاريف أخرى متعلقة بالإنتاج.

**٢٧- إيرادات ناجمة عن توزيعات أرباح استثمارات مالية**

يتكون هذا البند مما يلي:

| للسنة المنتهية في ٣١ كانون الأول |            |
|----------------------------------|------------|
| ٢٠٢١                             | ٢٠٢٢       |
| ل.س.                             | ل.س.       |
| ١٢,٢٧٢,٥٠٠                       | ١٢,٠٠٣,٤٠٠ |
| ٣٥١                              | -          |
| ١٢,٢٧٢,٨٥١                       | ١٢,٠٠٣,٤٠٠ |

الشركة الأهلية لصناعة الزيوت النباتية

بنك بيمو السعودي الفرنسي

**٢٨- رواتب وأجور وملحقاتها**

يتكون هذا البند مما يلي:

| للسنة المنتهية في ٣١ كانون الأول |             |
|----------------------------------|-------------|
| ٢٠٢١                             | ٢٠٢٢        |
| ل.س.                             | ل.س.        |
| ١٣٨,٧١٧,٩٩٩                      | ٢٠٩,٣٦٨,٨٥٥ |
| ٤,٨٨٦,٠٠٠                        | ٤,٠٤١,٠٠٠   |
| ١٢,٦١١,٧٢٠                       | ١٦,٧٢٢,٥٤٦  |
| ١٥٩,٤٥٩,٧٩٣                      | ١٧٤,١٦٣,٧٩٧ |
| ٣١٥,٦٧٥,٥١٢                      | ٤٠٤,٢٩٦,١٩٨ |

رواتب وأجور

تعويض تمثيل

التأمينات الاجتماعية

مكافآت الموظفين

### ٢٩- مصاريف إدارية وعمومية

يتكون هذا البند مما يلي:

| للسنة المنتهية في ٣١ كانون الأول |                    |   |
|----------------------------------|--------------------|---|
| ٢٠٢١                             | ٢٠٢٢               |   |
| ل.س.                             | ل.س.               |   |
| ١٠,٧٤٥,٠٠٠                       | ٢٦,٦٣٢,٢٠٠         | قرطاسية ومواد طباعة                             |
| ٦٦,٦٢٩,٢٦٧                       | ٢٤٧,٤٥٥,٢١٦        | كهرباء وماء وتدفة                               |
| ٤٤,٢٤٣,٩٤٨                       | ٦٣,٩٧٠,٧٨٣         | صيانة   |
| ٢,٧٤٠,٠٠٠                        | ٢٦,٧٧٩,٢٨٤         | مصاريف وتعويضات أعضاء مجلس الإدارة (الإيضاح ١٠) |
| ١٥,٠٠٠,٠٠٠                       | ١٧,٤٠٠,٠٠٠         | أتعاب مهنية                                     |
| ٢٥,١٧٣,٢٨٠                       | ٢٩,٩٢١,٩٩٦         | مصاريف إعلامية                                  |
| ٦,٩٨٥,٠٣٠                        | ١١,٣٤٧,٧١٠         | بريد وبرق وهاتف                                 |
| ٤,٣٦٧,٦٠٠                        | ٨٦,٣٤٥,٦٥٠         | مصاريف سفر وتنقلات                              |
| ٧,٠١٤,٨٤٥                        | ٣,٦٦١,٨٨٧          | مصاريف الطبابة                                  |
| ٤,٣٧٤,٢٨٢                        | ١١,٣٢٨,١٠٧         | تأمين   |
| ٢٦,٧٠٦,٢٨٩                       | ٦٧,٣٢٦,٨٢١         | ضرائب ورسوم حكومية وغرامات                      |
| ٢١,٦٧٩,٩٩٤                       | ٧٣,٠٣٦,٧٠٥         | مصاريف أخرى                                     |
| <u>٢٣٥,٦٥٩,٥٣٥</u>               | <u>٦٦٥,٢٠٦,٣٥٩</u> |   |

### ٣٠- ربحية السهم الأساسية والمخفضة

يتكون هذا البند مما يلي:

| للسنة المنتهية في ٣١ كانون الأول |               |                               |
|----------------------------------|---------------|-------------------------------|
| ٢٠٢١                             | ٢٠٢٢          |                               |
| ل.س.                             | ل.س.          |                               |
| ٧,١٠٨,٦٦٤,٠٨٩                    | ٢,٦٥٨,١٥٥,٨٦٩ | صافي ربح السنة                |
| ١٥,٦٢٥,٠٠٠                       | ١٥,٦٢٥,٠٠٠    | المتوسط المرجح لعدد الأسهم*   |
| <u>٤٥٤,٩٥</u>                    | <u>١٧٠,١٢</u> | ربحية السهم الأساسية والمخفضة |

تم احتساب المتوسط المرجح لعدد الأسهم القائمة خلال السنة المنتهية في ٣١ كانون الأول ٢٠٢٢ بعد الأخذ بعين الاعتبار الزيادة على رأس المال مقابل توزيع أسهم مجانية، حيث بلغ عدد الأسهم المجانية الموزعة ٣,١٢٥,٠٠٠ سهم بعد حصول الشركة على موافقة هيئة الإشراف على التأمين بموجب الكتاب رقم ١٦٥/ص بتاريخ ٢٥ أيلول ٢٠٢٢، وعلى موافقة هيئة الأوراق والأسواق المالية السورية بموجب قرار مجلس المفوضين رقم ١٧٩/م بتاريخ ١ تشرين الثاني ٢٠٢٢.

تم تعديل المتوسط المرجح لعدد الأسهم للسنة المنتهية في ٣١ كانون الأول ٢٠٢٢ بعدد الأسهم المجانية، بناءً على المعيار المحاسبي الدولي رقم ٣٣ الذي يقضي بتعديل عدد الأسهم بأثر رجعي من بداية أول فترة مقارنة، وذلك إذا ارتفع عدد الأسهم العادية نتيجة رسملة أو إصدار أسهم منحة أو تجزئة الأسهم.

تم احتساب المتوسط المرجح لعدد الأسهم كما يلي:

| المتوسط المرجح لعدد الأسهم للسنة المنتهية في ٣١ كانون الأول |            | عدد الأسهم | الفترة              |
|---|------------|------------|---------------------|
| ٢٠٢١  | ٢٠٢٢       |            |                     |
| ١٢,٥٠٠,٠٠٠  | ١٢,٥٠٠,٠٠٠ | ١٢,٥٠٠,٠٠٠ | ٣١ كانون الأول ٢٠٢١ |
| ٣,١٢٥,٠٠٠   | ٣,١٢٥,٠٠٠  | ٣,١٢٥,٠٠٠  | ٣١ كانون الأول ٢٠٢٢ |
| ١٥,٦٢٥,٠٠٠  | ١٥,٦٢٥,٠٠٠ | ١٥,٦٢٥,٠٠٠ |                     |

تتطابق ربحية السهم الأساسية والمخففة في القيمة لعدم وجود أدوات أصدرتها الشركة ذات تأثير على حصة السهم في الأرباح عند تحويلها.

### ٣١ - رسوم هيئة الإشراف على التأمين ورسوم أخرى

يتكون هذا البند مما يلي:

| للسنة المنتهية في ٣١ كانون الأول |             |                                   |
|----------------------------------|-------------|-----------------------------------|
| ٢٠٢١                             | ٢٠٢٢        |                                   |
| ٢١,٣٦٥,٥٠٧                       | ٢٤,٥٤٨,٠١١  | رسوم هيئة الإشراف على التأمين     |
| ٩٩,٥١١,٢٠٥                       | ١٣٧,٧٨٣,٧٦٥ | رسوم إدارية لمزودي الخدمات الطبية |
| ٢٦,٠١١,٠٤٢                       | ٢١,٨٦٦,٦٢٨  | رسوم إدارية لمجمع تأمين إلزامي    |
| ٢,٥٧٦,٢٥١                        | ٤,٢٠٧,٢٧٤   | رسوم صندوق متضرري حوادث السير     |
| ٣٢٢,٦٠٠                          | ٢٣٨,٤٧٩     | أتعاب الخبر الاكتواري             |
| ٣٢,١١٥,٢٦١                       | ٣٤,٨٨٣,٠٦٨  | رسوم فنية أخرى                    |
| ١٨١,٩٠١,٨٦٦                      | ٢٢٣,٥٢٧,٢٢٥ |                                   |



إن التحليل القطاعي لإيرادات وتباعدات التأمين للسنة المنتهية في ٣١ كانون الأول ٢٠٢٢ هي كالتالي:

| السرقة | الصحي           |                |                 |                | تأمين اللكرات     |       |                  |                | الجملة   |
|--------|-----------------|----------------|-----------------|----------------|-------------------|-------|------------------|----------------|--|
|        | المطوق          | المطرحي        | الداخلي         | ل.س.           | سجلات             | سجلات | سجلات            | ل.س.           |  |
| ل.س.   | ل.س.            | ل.س.           | ل.س.            | ل.س.           | ل.س.              | ل.س.  | ل.س.             | ل.س.           | ل.س.   |
| -      | ٣٧٥٤١٠,٩٠٤      | ٤٩٠,٦٥٣,٠٩٥    | ١,٦٢٣,٦٩٧,٧٤٤   | ٢٩٦,٩٩٨,٨٨٢    | ٤٢٢١,٤٩٣,٧٠٠      | -     | ٢٩١,١٠٤,٨٠٠      | ١٢٣٩,٥٤٨       | إجمالي الأقساط المكتسب بما                           |
| -      | ( ٢,٦٣٥,٣٩٠ )   | ( ٦٧,٥٦٢,٤٢٠ ) | ( ٤١,٤٨٠,٤٢١ )  | ( ٣٧,٩٨٣,٤٢١ ) | ( ٦١,٩٧٥ )        | -     | ( ٢٨,٩٢٠ )       | ( ٤٣,٠٤٢ )     | إجمالي الأقساط                                       |
| -      | -               | ( ١,٦٦٤,١٤٥ )  | ( ٩٤٧,٣٥٠ )     | -              | -                 | -     | -                | -              | المستوفى المنتجة                                     |
| -      | ٤٤٢,٣٥٩,٠١٨     | -              | -               | -              | -                 | -     | ٨٠,٧٩٨,٢٤٦       | ١٢٢,٥٣٥٦       | أقساط الإعادة البرودة                                |
| -      | ٧,٤٣٥,٢٥٥       | -              | -               | -              | -                 | -     | ٦٦١,٠٨١          | -              | أقساط الإعادة البرودة / عمدات التعاقبات              |
| -      | ( ٥١,٠٩٩,٧٧٤ )  | -              | -               | -              | -                 | -     | ( ٢٢٢,٢٣٣,٦٩٩ )  | ( ١٢,٩٠٩,٦٧٥ ) | حصة معيدي التأمين من الأقساط المكتسب بما (سبي)       |
| -      | ( ٥٩,٦٩٢,٣٠٨ )  | -              | -               | -              | -                 | -     | ( ٦٥٢,٣٧٨,١١ )   | ( ٥١,٨٧٠,٧٥ )  | حصة معيدي التأمين من الأقساط المكتسب بما (التجاري)   |
| -      | ( ٢١,٣٣٢,٦٣٦ )  | ( ٦٢,٦٨٧,٦٤٧ ) | ( ٢٠,٧٤٦,٢٣٨ )  | ( ١٩,١١٤,٧٢٥ ) | -                 | -     | ( ٢٤٤,٦٨٣,٤١ )   | -              | حصة معيدي التأمين من الأقساط المكتسب بما (تأمين)     |
| -      | ( ٦٠٢,٠٢٢,٦٦٨ ) | ( ٦٢,٦٨٧,٦٤٧ ) | ( ٢٠,٧٤٦,٢٣٨ )  | ( ١٩,١١٤,٧٢٥ ) | ٩٤,٨٨٢            | -     | ( ٣٢١,١٢٨,٥١ )   | ( ١٨٠,٩٦,٧٥٠ ) | حصة معيدي التأمين من الأقساط المكتسب بما             |
| -      | ٢٢١,٥٤٦,١١٩     | ٣٥٨,٧٣٨,٨٨٢    | ١,٣٧٣,٩٠٧,٦٩٢   | ٢٣٩,٨٠٠,٧٣٦    | ٤٢٢١,٨٢٢,٧٧٧      | -     | ٥٠,٦١٠,٣٥٦       | ٦,٤٥٦,١١٢      | صافي الأقساط المكتسب بما                             |
| -      | ٨٢٣,٥٢٩,٧٨٧     | ٤٢٣,٠٩٠,٦٧٥    | ١,٥٨٢,٣١٧,٣٢٣   | ٢٥٨,٩١٥,٤٦١    | ٤٢٢,٠٨٧,٣٩٥       | -     | ٣٢٢,١٨٤,٢٠٧      | ٢٤,٥٥٢,٨٦٢     | أقساط السنة القادمة (١٢ شهر)                         |
| -      | ( ٦٠٢,٠٢٢,٦٦٨ ) | ( ٦٢,٦٨٧,٦٤٧ ) | ( ٢٠,٧٤٦,٢٣٨ )  | ( ١٩,١١٤,٧٢٥ ) | ( ٩٤,٨٨٢ )        | -     | ( ٣٢١,١٢٨,٥١ )   | ( ١٨٠,٩٦,٧٥٠ ) | إجمالي حصة المعيد من سنة تالية (١٢ شهر)              |
| -      | ( ٣٢٩,٤٢٧,٩١٧ ) | ( ١٩,٦٣٦,٠٣٠ ) | ( ٦٣,٩٢٦,٩٣١ )  | ( ١٠,٣٥٦,١٨٤ ) | ( ١,٦٨٨,٣٤٨,٩٥٨ ) | -     | ( ٩٣,٤٦٠,٥٢ )    | ( ٣٠,٧٨٧,٤١٥ ) | إجمالي الأقساط غير المكتسبة في نهاية السنة           |
| -      | ٢٣٨,٢٧٦,٤١٥     | -              | -               | ٧,٤٥,٨٩٠       | -                 | -     | ٧١,٩١٢,٦٦٧       | ١١,٤٣٤,٣٧٢     | حصة معيدي التأمين من أقساط غير مكتسبة في نهاية السنة |
| -      | ٣٠٧,٧٢٢,١١٣     | ١٧,٩٢٢,٢٦٨     | ٥٤٤,٦٥,٤٩٨      | ٩,١٢١,١٠٤      | ١٠٢,٦٦٦,٤٧٩       | -     | ٨١,٢٢٣,٦٢٦       | ١٣,٧٠٥,٣٢٩     | حصة معيدي التأمين من أقساط غير مكتسبة في بداية السنة |
| -      | ( ٢٣٦,١٧٣,٢٢٨ ) | -              | -               | ( ٩,١٨٧,٦١٠ )  | -                 | -     | ( ٦٣,٥٧٢,٧٨٧ )   | ( ٨,٨٨٢,٨٩٩ )  | حصة معيدي التأمين من أقساط غير مكتسبة في بداية السنة |
| -      | ( ٢١,٧٠٤,٤٣٠ )  | ( ١,٠٦٨,٧٦٩ )  | ( ٦,٨٧٦,١,٤٣٣ ) | ( ١٢,٣٥٥,٦٠ )  | ( ٦٥,٢١,٨,٤٧٩ )   | -     | ( ١١,٨٨١,٢,٤٢١ ) | ( ٧,٠٨٢,٠٨٦ )  | إجمالي التغيير في احتياطي أقساط غير مكتسبة           |
| -      | ( ٢٩٦,٠١١,١١٧ ) | ( ١,٠٦٨,٧٦٩ )  | ( ٦,٨٧٦,١,٤٣٣ ) | ( ١٣,٨٩٦,٨٨٠ ) | ( ٦٥,٢١,٨,٤٧٩ )   | -     | ( ٧,٤٢٧,١٥١ )    | ( ٤,٥٣٠,٦١٣ )  | صافي التغيير في احتياطي أقساط غير مكتسبة             |
| -      | ١٩١,٩٤٥,٠٠٢     | ٢٦,٩,٤٢٦,٥٨١   | ١,٢٠٤,٤٦,٢٥٩    | ٢٢٥,٩٠٢,٨٥٦    | ٣٥,٦,٩٢٣,٧٩٨      | -     | ٤٧,٥٨٩,٧٧٥       | ١,٩٢٥,٤٩٩      | صافي أقساط التأمين                                   |
| -      | ١,٨١,٤٨٠,٧٨٩    | -              | -               | ٨٤,٩٣٥         | -                 | -     | ٩,٦,٩٩٦,٣٥١      | -              | صافي أقساط التبرئة                                   |
| -      | ٧١,٠٢,٩٧٢       | -              | -               | ١١,١,٦٢٢,٠٧    | -                 | -     | ٤٠,٣٠٠,٠٩٧       | ٢,٧٩٦,٣٥٩      | عمولة أرباح التعاقبات                                |
| -      | ٤٤٤,٤٧٨,٧٦٢     | ٢٦,٩,٤٢٦,٥٨١   | ١,٢٠٤,٤٦,٢٥٩    | ٢٣٧,٩١٦,٤٣٨    | ٣٥,٦,٩٢٣,٧٩٨      | -     | ١,٨٤,٧٨٦,٢٢٣     | ٥,٧٢٢,١,٨٥٨    | صافي الإيرادات                                       |

إن التحليل القطاعي لإيرادات وتناجز فرع التأمين للسنة المنتهية في ٣١ كانون الأول ٢٠٢٢ هي كالآتي / تابع:

| الجميع         | قبل الأرباح  | المسؤولية المدنية | الموارد المخصصة | حياة الأمانة | السفر       | المدني       | القطاعات المبرورة |
|----------------|--------------|-------------------|-----------------|--------------|-------------|--------------|-------------------|
| ل.س.           | ل.س.         | ل.س.              | ل.س.            | ل.س.         | ل.س.        | ل.س.         | ل.س.              |
| ٢٦١٧٢٣٦٢٩٨٠    | ٢٤٨٧٢٤٦٧     | ٢٧٥٠١٧٩           | ١١٠٥٥٩٢٣٥       | ٢٧٨٧٠٠١٨٠    | ٨٧٧٧٥٠٠     | ١٥١٧٣٤٨٦     | -                 |
| ( ١٥١٠٠١٧٧١٤ ) | ( ٥٠٧٠٢٥ )   | -                 | -               | -            | ( ٤٤٨٠٠٠ )  | -            | -                 |
| ( ٢٦١١٣٩٥ )    | -            | -                 | -               | -            | -           | -            | -                 |
| ٥٥٦١٧٣١٢٦      | -            | -                 | -               | -            | -           | ١٩٤٩٦١٠٤     | ٣١٤٤٠٢            |
| ٦٨٣١٠٥٧٧       | -            | -                 | -               | -            | -           | -            | ٦٠٢١٤٢٤١          |
| ( ٨١١٠٥٣٥٢٧٩ ) | ( ١٦٩٦٦٨٧٢ ) | -                 | -               | ( ١٣٨٠٦٩٩٤ ) | ( ٤٩٩٧٧٠٠ ) | ( ٢٩٥١٩٦١٥ ) | -                 |
| ( ١٤٩٦٣١٨٣٧٧ ) | -            | -                 | -               | -            | -           | -            | ( ٥٤٥٨ )          |
| ( ٢٤٠٨٦٩٩٣٥ )  | ( ١٦٨٩٢٤٨ )  | -                 | -               | ( ١٣٧٤٦٤٦ )  | -           | ( ١٩٤٩١١٨ )  | -                 |
| ( ١٣٠١٧٢٣٥٩١ ) | ( ١٨٦٥٦١٢٠ ) | -                 | -               | ( ١٥١٨١٦٤٠ ) | ( ٤٩٩٧٧٠٠ ) | ( ٣١٤٦٩٥٣٣ ) | ( ٥٤٥٨ )          |
| ٢٧٨٦٩٩٩٩٨٣     | ١٥٧١٢١٢٢     | ٢٧٥٠١٧٩           | ١١٠٥٥٩٢٣٥       | ١٢٦٨٨٥٤٠     | ٣٣٣١٨٠٠     | ٧٧٠٠٥٥٧      | ٦٠٥٣٢١٨٥          |
| ٤٠٩١٣٤٩٦٩      | ٣٤٣٦٤٣٤٢     | ٢٧٩٠١٧٩           | ١١٠٥٥٩٢٣٥       | ٣٧٨٧٠٠١٨٠    | ٨٣٢٩٥٠٠     | ٣٩١٧٠٠٩٠     | ٦٠٥٣٨٦٤٣          |
| ( ١٣٠١٧٢٣٥٩١ ) | ( ١٨٦٥٦١٢٠ ) | -                 | -               | ( ١٥١٨١٦٤٠ ) | ( ٤٩٩٧٧٠٠ ) | ( ٣١٤٦٩٥٣٣ ) | ( ٥٤٥٨ )          |
| ( ١٥٩٢١٩٣٦٩٦ ) | ( ١٣٧٤٧٧٣٧ ) | ( ١١١٦٠٧٢ )       | ( ٦٩٣٥٩٥ )      | ( ١١١٤٨٠٧٢ ) | ( ١٥٤١٠٠٠ ) | ( ١٥٦٦٨٠٣٦ ) | ( ٢٤١٢١٤٥٧ )      |
| ٣٤٤٣١٤٤٧٨      | ٦٧٨٦٩٤٨      | -                 | -               | ٥٥٢٢٧٩٧      | ٩٢٤٦٠٠      | ١١٨٠٧٨٤٦     | ٢١٨٣              |
| ١٣٨٤٥٤٩٨٧١     | ٩١٠١٩٢٠      | ٧٣٠٣٢٦            | ١١١٤٦٣٥٣        | ٢٣٥٥٥٠٨      | ٣٠٢٩٤٠٠     | ٤٢٦٤٤٠٤      | ١١٣٤٢٤٠٨          |
| ( ٣٢٧٨٨١٠٩٤ )  | ( ٤٤٦٣٨٤٠ )  | -                 | -               | ( ١٦٤٢٣٠٨ )  | ( ١٨١٧٦٤٠ ) | ( ٣١٣٩٧٧٢ )  | -                 |
| ( ٢٠٧٦٢٣٨٢٥ )  | ( ٤٦٤٥٨١٧ )  | ( ٢٨٥٧٣٦ )        | ( ٤٢١٠٧٥٨ )     | ( ٧٧٩٦٥٣٤ )  | ١٤٨٨٤٠٠     | ( ١١٤٠٣٦٣٢ ) | ( ١٢٨٦٩٠٤٩ )      |
| ( ١٩١١٢١٠٤٤١ ) | ( ٢٣٢٢٩٠٩ )  | ( ٢٨٥٧٢٦ )        | ( ٤٢١٠٧٥٨ )     | ( ٣٩١٢٠٧٥ )  | ٥٩٥٣١٠      | ( ٢٧٣٥٦٨ )   | ( ١٢٨٦٦٣٨٦٦ )     |
| ٢٠٩٥٧٨٩٥٤٢     | ١٣٣٩٠٣١٣     | ٢٤٠٤٤٤٣           | ١٥٧٧٠٠٨٣        | ٨٧٧٥٤٦٥      | ٣٩٢٧١٦٠     | ٤٩٦٤٩٨٩      | ٤٧٦٥٩٣١٩          |
| ٣٠٢٠٩٨٣٦٩      | ٦٦٥٣٨٠٠      | -                 | -               | ٥٣٣٣٤٨٠      | -           | ١١٧٨٤٥٧٤     | -                 |
| ١٣١٩٣١٠٢٢      | ٩٦٥٦٤٤       | ٢١٣٦٦٢٣           | -               | -            | -           | ١٦١٦١٢٠      | -                 |
| ٢٠٢٠٨١٨٩٢٣     | ٢١٠٠٩٧٥٧     | ٥٥٤١٠٦٦           | ١٥٧٧٠٠٨٣        | ١٤١٠٨٩٤٥     | ٣٩٢٧١٦٠     | ١٨٣٦٥١٨٣     | ٤٧٦٥٦٣١٩          |

إجمالي الأقساط المكتب بها

إجمالي الأقساط

إجمالي الأقساط المبرورة

إجمالي الأقساط المبرورة

أقساط الأمانة الواردة / إجمالي الأقساط

أقساط الأمانة الواردة / إجمالي الأقساط

أقساط الأمانة الواردة / إجمالي الأقساط

أقساط الأمانة الواردة / إجمالي الأقساط

أقساط الأمانة الواردة / إجمالي الأقساط

أقساط الأمانة الواردة / إجمالي الأقساط

أقساط الأمانة الواردة / إجمالي الأقساط

أقساط الأمانة الواردة / إجمالي الأقساط

أقساط الأمانة الواردة / إجمالي الأقساط

أقساط الأمانة الواردة / إجمالي الأقساط

أقساط الأمانة الواردة / إجمالي الأقساط

أقساط الأمانة الواردة / إجمالي الأقساط

أقساط الأمانة الواردة / إجمالي الأقساط

أقساط الأمانة الواردة / إجمالي الأقساط

أقساط الأمانة الواردة / إجمالي الأقساط

أقساط الأمانة الواردة / إجمالي الأقساط

أقساط الأمانة الواردة / إجمالي الأقساط

أقساط الأمانة الواردة / إجمالي الأقساط

إن التحليل القطاعي لإيرادات وتبانيح فروع التأمين للسنة المنتهية في ٣١ كانون الأول ٢٠٢٢ هي كالتالي / تابع:

| السوية | الميزان         | الصحي           |                   | تأمين الكريات   |                | الصحي           |                | الميزة        |
|--------|-----------------|-----------------|-------------------|-----------------|----------------|-----------------|----------------|---------------|
|        |                 | المخاطر         | الناشط            | سيارات عامل     | سيارات إرابسي  | أقسام السفن     | نقل بضائع      |               |
| لسين   | لسين            | لسين            | لسين              | لسين            | لسين           | لسين            | لسين           | لسين          |
| -      | ( ٣٤,٩٤١,٥٧٠ )  | ( ٦٠,٢٠٣,٧٠١ )  | ( ١,٩٤٤,٥٩٠,١٢٢ ) | ( ١٠٠,٦٤٣,٨٢٥ ) | ( ٢٦,٣٨٠,١١٧ ) | -               | ( ٦٧٨,٥٠٠ )    | -             |
| -      | ( ١٣,٨٢٣ )      | -               | -                 | -               | -              | -               | -              | -             |
| -      | ١,٩١٣,٥٧٠       | -               | -                 | ٦,٦٦٧,٠٠٠       | ١,٣٠١,١٨٠      | -               | ٥٠٧,٤٥٨,٥١١    | -             |
| -      | -               | ٨,٤٤٨,٦٠٨       | ٣٧٤,٨١٠,٨٩٤       | -               | -              | -               | ٥٠,٧٤٥,٨٥١     | -             |
| -      | ( ١٥,٩٤٤,٩٦ )   | ( ٥١,٧٣٣,٠٩٣ )  | ( ١,٦٧٤,٧٧٩,٢٢٣ ) | ( ٩,٩٨٠,٦١٥ )   | ( ٢٥,٥٣٦,٨٣٧ ) | -               | ٥٠٠,٦٧٨,٠٠١    | -             |
| -      | ( ١٧٥,٩٢٥,٥١٢ ) | ( ٢٠,٨٩٨,٦٣٩٨ ) | ( ٣٧٧,٦٩,١٣١ )    | ( ٢٦,٦٠٦,٣٠٠ )  | ( ٤٨١,٩٨,٩٣٤ ) | ( ٦٥٥,٧٩١,٥٩٥ ) | ( ١١٤,٦٧٨,٤٥ ) | -             |
| -      | ٧٣,٣٢٧,١٩       | ٥٧,٨٣٤,٢١٠      | ١,٤٤٣,١,٩٤٥       | ١,١٧٩,٩٩٧       | ٥٨٦,١٨٧,٠٥     | ٦٤٥,٦٢٣,٨٢٥     | ٢,١٧٣,٤٤٩      | -             |
| -      | ١٢٣,٤٠,٤٢٨      | ٦٦,٧٠٧,٥١١      | ١,٧١,٩٣٣,٩٩٨      | ٣٧,٢٤٤,٨٦٨      | ٤٩٦,٩٣٩,٧٦٠    | ٥٤٦,٣٨٤,٢٤١     | ١,٧٤,٩٢,٥٣٤    | -             |
| -      | ( ١٠,٥٣٠,٥٤٩ )  | ( ٢٥,٧٠٢,٧٩٧ )  | ( ٦,٦٢٤,٩٧١ )     | ( ١,٤٠٤,٤٩٦ )   | ( ٥٦,٤١٩,٧٩٣ ) | ( ٥٣٧,٩١٥,٢٨٥ ) | ( ٥٣,٧٤٦,٢٥٩ ) | -             |
| -      | ( ١٢,٧٨٥,٠٨٤ )  | ( ١٤,٢٦٧,٨٧٣ )  | ( ٢,٥٤٣,٥١٣ )     | ١٠,٦١,٨٥٤       | ١٤,٩٤٦,٨٢٦     | ( ١٠,٩٤٠,٧٣٥ )  | ( ٧١,٨٦,٣١١ )  | -             |
| -      | ( ٤٤,٨٥٧,٨٥٥ )  | ( ١١,٠١٤,٨٣٤ )  | ( ١,٦٧٢,٥١٠ )     | ١٠,٣٩٣,٥٤٩      | ١٧,١٤٥,٧٣٨     | ( ١,٦٩٥,٨١٤ )   | ( ٥٨٧,٥٨,٨٢١ ) | -             |
| -      | ( ٦١,٧٦٧,٧٣٤ )  | -               | -                 | ( ١,٩٤١,٨٦٠ )   | ( ٥٦,٢٤٧,٢٥٥ ) | ( ٩,٨٣٦,٨٣٩ )   | ( ٢٧,٩١٢,٨١٥ ) | -             |
| -      | ٤٣,٨٠١,٨٢٨      | -               | -                 | ١,٤٣٣,٠٠٥       | ٣٢٩,٨٣٧        | ٩٦,٨٤٤,٠٢٤      | ٢١,٥٧٤,٠٨٨     | -             |
| -      | ٥٧,٢٤٨,١٧٧      | -               | -                 | ١٧١,٠٢٠,٦٧      | ٢٩١,٣٠,٥٢٥     | ٨١,٩٥٧,٢٣٦      | ٢٤,٣٧٠,٠٨٩     | -             |
| -      | ( ٤٤,٧٨٧,٤٨٠ )  | -               | -                 | ( ١,٧٢٦,٦٧٦ )   | -              | ( ٨٠,٦٨٧,٢٩٣ )  | ( ١,٨٧٧,٨٣٦ )  | -             |
| -      | ( ٤٠,٦٩,٥٥٧ )   | -               | -                 | ( ٢,٣١٦,٥٩٣ )   | ( ٢٧,١١٦,٧٣٠ ) | ( ١,٦٤١,١١٠ )   | ( ٣,٥٤٢,٧٢٦ )  | -             |
| -      | ( ٥,٥٥٠,٢٠٩ )   | -               | -                 | ( ٢,١٠,٥٦٦ )    | ( ٢,٦٧٨,٦٨٤ )  | ( ٢٥,٤٣٧ )      | ( ٧٤١,٤٧٤ )    | -             |
| -      | -               | ( ٤٥١,٠١٠ )     | ( ١,٢٥٩,٣٨٥ )     | -               | -              | -               | -              | -             |
| -      | ( ٥٨,٦٩٩,٦٠١ )  | ( ١٠٠,٩٣١,٠٩٠ ) | ( ١٦,٠٩٨,٠٨٥ )    | ( ٣٩,٩٢٠,٣٦٤ )  | -              | -               | ( ٤٠,٧٨٤,٨٢٨ ) | ( ٢٠,٤٤٢,١١ ) |
| -      | ( ٦٩,٧٢٤,٢٣٤ )  | -               | -                 | -               | -              | -               | ( ٥,٢٣٨,٠٩٧ )  | ( ٢,١٠,٩١٤ )  |
| -      | ( ١,٨٥٨,٨١٤ )   | -               | -                 | -               | -              | -               | ( ١,٦٥,٢٧١ )   | -             |
| -      | -               | -               | -                 | -               | ( ٢,١٨٦,٦٦٨ )  | -               | -              | -             |
| -      | ( ١,٠٢٤,٢٢٧ )   | -               | ( ١,٠٩٢,٨٩٧ )     | ( ٧٩٥,٠٠٠ )     | ( ٢,٩٥٥,٦٦٨ )  | -               | ( ٢,٧٩١,٢٣٨ )  | ( ٥١,٠٨٦ )    |
| -      | -               | ( ٣١,٩٧٧,٣٨٢ )  | ( ١٠,٥٨١,١٣٨ )    | -               | -              | -               | -              | -             |
| -      | ( ٤,٩٤١,٤١٢ )   | ( ٢٥,٣٨٥,٤٤ )   | ( ٩,٤٩٢,٩٠٥ )     | ( ١,٥٥٣,٤٥٥ )   | ( ٢,٥٣٢,٥٦٦ )  | -               | ( ٢,٣٣٢,٠٦٦ )  | ( ١٤٧,٣١٧ )   |
| -      | -               | -               | -                 | -               | ( ٤٢٠,٧٢٤ )    | -               | -              | -             |
| -      | -               | -               | -                 | -               | ( ٢١,٠٤٣ )     | -               | -              | -             |
| -      | ( ٢١,١٨١,٨٤٨ )  | ( ٣٤,٤٢٣,٤٧٣ )  | ( ٦,١٤١,٨٤١,١٢٤ ) | ( ١,٣٣٥,٧٧٩ )   | ( ٨,٨٨٤,٤١٨ )  | ( ١,٩٥٠,١٨٦ )   | ( ٦١,١٤٥,٠٣٤ ) | ( ٤,٨١١,٥٣٥ ) |
| -      | ٢٣٧,٦٢٠,٣١٥     | ٢٧,٠٠٢,٢١٠      | ٨٣٦,٦٩٤,٨٦٥       | ١٠,٤٣٢,٨٤٣      | ٢٦,٨١٩,٣٨٠     | ( ١,٩٥٠,١٨٦ )   | ١٢٢,٦٤١,١٨٩    | ٩١,٠٣٣٣       |

إجمالي المطالبات المدفوعة  
 إجمالي المطالبات المدفوعة البرودة / عميات/التقديرات  
 حصة معيدي التأمين من إجمالي المطالبات المدفوعة (نسبي)  
 حصة معيدي التأمين من إجمالي المطالبات المدفوعة اجازي  
 حصة معيدي التأمين من إجمالي المطالبات المدفوعة (بالنس الحسابة)  
 إجمالي حصة معيدي التأمين من إجمالي المطالبات المدفوعة  
 صافي المطالبات المدفوعة  
 مطالبات قيد التسوية في نهاية السنة  
 حصة معيدي التأمين من المطالبات قيد التسوية في نهاية السنة  
 مطالبات قيد التسوية في بداية السنة  
 إجمالي التغير في احتياطي المطالبات قيد التسوية  
 صافي التغير في احتياطي المطالبات قيد التسوية  
 احتياطي حوادث مقترضة لم يبلغ عنها في نهاية السنة  
 حصة المعامين من احتياطي حوادث مقترضة  
 لم يبلغ عنها في نهاية السنة  
 احتياطي حوادث مقترضة لم يبلغ عنها في بداية السنة  
 حصة المعامين من احتياطي حوادث مقترضة  
 لم يبلغ عنها في بداية السنة  
 إجمالي التغير في حوات مقترضة لم يبلغ عنها  
 صافي التغير في حوات مقترضة لم يبلغ عنها  
 المطالبات المدفوعة للوكلاء  
 المطالبات المدفوعة لتسليح اليديات  
 عمولات مدفوعة من أوساط الإعادة البرودة / عميات/التقديرات  
 عمولات مدفوعة من شركات التأمين لإدارة تجسح الإرابسي  
 عمولات تأجيلية أخرى  
 الأرباح الإدارية المدفوعة لشركات إدارة التفتحات الطبية  
 بدلات البنية  
 حصة صندوق ترميم متضرري حوادث السر جهورية السبب  
 حصة صندوق إرشاد الأصابة  
 صافي الصافي  
 صافي أرباح / (خسائر) فروع التأمين

| المجموع           | تقل الأموال     | المسؤولية للندية | المخاطر المخصصة | حجرات الأمانة | المخاطر       | المفاسي       | التغطيات المضمونة |
|-------------------|-----------------|------------------|-----------------|---------------|---------------|---------------|-------------------|
| ل.س.              | ل.س.            | ل.س.             | ل.س.            | ل.س.          | ل.س.          | ل.س.          | ل.س.              |
| ( ٢,١٨١,٠٧٣,٣٥٤ ) | ( ٩,٠٠٠,٠٠٠ )   | -                | ( ١,٤٣١,٢٤٠ )   | -             | -             | -             | -                 |
| ( ١٣٨,٢٣١ )       | -               | -                | -               | -             | -             | -             | -                 |
| ٧١,٢٣٧,٧٣٦        | ٤٥٠,٠٠٠         | -                | -               | -             | -             | -             | -                 |
| ٦,٦٢٧,٠٠٠         | -               | -                | -               | -             | -             | -             | -                 |
| ٢٨٣,٢٩٩,٥٠٧       | -               | -                | -               | -             | -             | -             | -                 |
| ٣٦١,٥٩٤,٤٤٣       | ٤٥٠,٠٠٠         | -                | -               | -             | -             | -             | -                 |
| ( ١,٨١٩,٦١٦,٨١٢ ) | ( ٤٥٠,٠٠٠ )     | -                | ( ١,٤٣١,٢٤٠ )   | -             | -             | -             | -                 |
| ( ٢,٠٧١,٤٩٧,٦٣٥ ) | ( ٣,١٥٠,٠٠٠ )   | -                | -               | -             | -             | -             | -                 |
| ٩٥٨١٧٣١٥          | ١٥٠,٧٥٠,٠٠٠     | -                | -               | -             | -             | -             | -                 |
| ١,٦٢٣,٠٣٧,٣٦٠     | ٢٥١,٢٠٠,٠٠٠     | -                | ٤٧٥,٠٠٠         | -             | -             | -             | ٧,٢٢٢,٠٠٠         |
| ( ٨٣,٥٥٩,٩٢١ )    | ( ١,٢٥٦,٠٠٠ )   | -                | -               | -             | -             | -             | ( ٤,٢٨٠,٥٨٩ )     |
| ( ٤٤,٤٤٦,٠٦٤ )    | ( ٥٠,٣٠٠,٠٠٠ )  | -                | ٤٧٥,٠٠٠         | -             | -             | -             | ٧,٢٢٢,٠٠٠         |
| ( ٣٥,٨٧٣,٠١٦ )    | ( ٢,٥١٥,٠٠٠ )   | -                | ٤٧٥,٠٠٠         | -             | -             | -             | ٣,٣٤١,٤١١         |
| ( ٢٧٩,٥٠٧,٢٩٧ )   | ( ٤,٥٢٢,٥٠٠ )   | ( ٢,٩٦٢,٦٣ )     | ( ٨٦,٦٤٩ )      | ( ٢,٠٩٠,٢٦٤ ) | ( ٦٤٤,٧١٣ )   | ( ٢,٩٣٧,٥٧ )  | ( ٤,٥٣٩,٦٤٨ )     |
| ١,٦٨٦,٩٦٦,٢٤      | ٢,٢٦١,٢٥٠       | -                | -               | ١,٠٣٥,٥٢٤     | ٣٧٤,٨٢٨       | ٢,٢٢٣,٩٧١     | ٤٠٩               |
| ٢١٩,٦٤٤,٤٣٣       | ٣,٧٦٨,٠٠٠       | ١٣,٦٩٣,٨         | ١,٣٩٣,٢٩٤       | ٦٢,٩١٥,٨      | ٥٥٢,٢٧١       | ٧٥٩,٥٦٦       | ٢١,٢٦٧,٠٣         |
| ( ١٤٩,٢١,٨٢٥ )    | ( ١,٨٨٤,٠٠٠ )   | -                | -               | ( ٣,٨١٢,٠ )   | ( ٣٢١,٠٤٩ )   | ( ٥,٨٨٧,٠٩ )  | ( ٦٤٢,٠٨٨ )       |
| ( ٥٩,٨٤٢,٨٤٤ )    | ( ٧٥٤,٥٠٠ )     | ( ٧٢,٣٢٥ )       | ( ٥٦,٦٣٥ )      | ( ١,٤٦١,١٠٦ ) | ( ٧٢,٤٤٢ )    | ( ٢,١٣٨,١٨١ ) | ( ٢,٤٢٢,٩٤٦ )     |
| ( ٤٠,١٩١,٧٥١ )    | ( ٣٧٧,٢٥٠ )     | ( ٧٢,٣٢٥ )       | ( ٥٦,٦٣٥ )      | ( ٧٣٧,٠٢ )    | ( ٢٨,٦٦٣ )    | ( ٥١,٢,٩١٩ )  | ( ٣,٠٥٤,١٢٥ )     |
| ( ٥٨,٠٩٤,٩٢٥ )    | ( ٢,٠٠٠,٠٠٠ )   | -                | -               | ( ٢,٠٠٠,٠٠٠ ) | -             | -             | -                 |
| ( ٤١,٩٧٧,٨٣٤ )    | ( ٦,٤٣٤,٩٤٢ )   | ( ٤٣٩,١٠٨ )      | ( ١,١٦٧,٦٦٩ )   | ( ٥,٤٤٩,٥٨٠ ) | ( ١,٤٥٧,٩١٠ ) | ( ٢,١١٨,١٨٨ ) | -                 |
| ( ٨١,٦١,٠٠٠,٨ )   | -               | -                | -               | -             | -             | ( ٣,٩٩٩,٢٢١ ) | ( ٣,٩,٣١٥ )       |
| ( ٦,٥٤٠,٠١٥٣ )    | -               | -                | -               | -             | -             | -             | ( ٤,٥١٦,٠٠٦,٨ )   |
| ( ٢١,٨٢٦,٦٢٨ )    | -               | -                | -               | -             | -             | -             | -                 |
| ( ٣,٢٥١,٠١٥٩ )    | ( ٦٢٠,٧٩١ )     | -                | -               | ( ٦,٨٣٠,٠ )   | -             | ( ١٣,٠٤٩٧ )   | ( ٢,٤٦٥,٣٣٥ )     |
| ( ١٣,٧٧٨,٣٧٦٥ )   | -               | -                | -               | -             | -             | -             | -                 |
| ( ٢,٤٥٤,٨٠١١ )    | ( ٢,٠٢٦,١٦ )    | ( ١,٦٧٤,١ )      | ( ٦,٦٣,٥٦ )     | ( ١,٦٧,٢١١ )  | ( ٤,٩٨٧ )     | ( ٢٣٥,٠٦٢ )   | ( ٣,٦١,١٧٢ )      |
| ( ٤,٢٠٠,٧٢٧٤ )    | -               | -                | -               | -             | -             | -             | -                 |
| ( ٢,١١٠,٤٣٧٠ )    | -               | -                | -               | -             | -             | -             | -                 |
| ( ٣,٠٢١,٦٧٥,٦١٥ ) | ( ١,٠٨٠,٤١,٩٩ ) | ( ٥٢,٨١,٧٤ )     | ( ١,٦٧١,٩٢٠ )   | ( ٦,٦١٨,٠٣ )  | ( ١,٥٢٦,٥٥١ ) | ( ٦,٩٩٥,٨٤٧ ) | ( ٧,٠٠٩,٧٥٠٤ )    |
| ٩,١٤٣,٧١٨         | ١,٠٢٠,٥٥٥       | ٥٠,١٢,٨٩٢        | ١٤٠,٩٨١,٦٣      | ٧,٤٩,١٤٣      | ٢,٣٩,٠٦٠,٩    | ١١,٢٣,٩,٨٢٦   | ٤,٠٥٥,٨٨١٥        |

إن التحليل التفصيلي لإيرادات وتكاليف فروع التأمين للسنة المنتهية في ٣١ كانون الأول ٢٠٢٢ هي كالتالي / تابع:

إجمالي المطالبات للمضمونة  
 إجمالي المطالبات للمضمونة الواردة / محتمات التغطيات  
 حصة معدي التأمين من إجمالي المطالبات للمضمونة (نسبة)  
 حصة معدي التأمين من إجمالي المطالبات للمضمونة (مخارجي)  
 حصة معدي التأمين من إجمالي المطالبات للمضمونة (داخلية التغطية)  
 إجمالي حصة معدي التأمين من إجمالي المطالبات للمضمونة  
 صافي المطالبات للمضمونة  
 مطالبات قيد التسوية في نهاية السنة  
 حصة معدي التأمين من المطالبات قيد التسوية في نهاية السنة  
 مطالبات قيد التسوية في بداية السنة  
 حصة معدي التأمين من المطالبات قيد التسوية في بداية السنة  
 إجمالي الخسر في الاحتياطي المطالبات قيد التسوية  
 صافي الخسر في الاحتياطي المطالبات قيد التسوية  
 احتياطي حوادث مفوضة لم يبلغ عنها في نهاية السنة  
 حصة للمؤمنين من الاحتياطي حوادث مفوضة لم يبلغ عنها في نهاية السنة  
 احتياطي حوادث مفوضة لم يبلغ عنها في بداية السنة  
 حصة للمؤمنين من الاحتياطي حوادث مفوضة لم يبلغ عنها في بداية السنة  
 إجمالي الخسر في حوادث مفوضة لم يبلغ عنها  
 صافي الخسر في حوادث مفوضة لم يبلغ عنها  
 صافي الخسر في حوادث مفوضة لم يبلغ عنها  
 صافي الخسر في حوادث مفوضة لم يبلغ عنها  
 الممولات للمضمونة لتدفق السجلات  
 صافي مدفوعة لتسويات إعادة التأمين  
 صافي مدفوعة من أساطير إعادة الأمانة / محتمات التغطيات  
 صافي الأمان السوي لتسويات الأمانة لإدارة تسوية الأمانة  
 محاسب تغطية أخرى  
 الأمان الأولية للمضمونة لتسويات إدارة التغطيات الطبية  
 بدلات التغطية  
 حصة صندوق ترميم مخصصي حوادث السر مجهولة السبب  
 حصة صندوق الرعاية الاجتماعية  
 صافي المصاريف  
 صافي أرباح / (خسائر) فروع التأمين

إن التحليل القطاعي لإيرادات ونتائج فروع التأمين للسنة المنتهية في ٣١ كانون الأول ٢٠٢١ هي كالتالي:

| السوق     | المركز        | الصحي         |               | تأمين السيارات |                | البحري      |               | الحياة       |  |
|-----------|---------------|---------------|---------------|----------------|----------------|-------------|---------------|--------------|--|
|           |               | الخارجي       | الداخلي       | سيارات عامل    | سيارات الزائري | أحجام السفن | تقل بضائع     |              |  |
| ل.س.      | ل.س.          | ل.س.          | ل.س.          | ل.س.           | ل.س.           | ل.س.        | ل.س.          | ل.س.         | ل.س.   |
| -         | ٦٥٨٤٣٣٠٠٧٨    | ٤٥٧٦٤١١٥٣     | ١٤٢٩١٧٢٧٤٦٦   | ٢٣٩٥٦٥١٦٠      | ٢٥٩٠٤١١١٩٧     | -           | ١٧٩١٢٤٢٣٤٠    | ٢٠٠٥٧٥٩٦     | إجمالي الأقساط المكتسب بما                           |
| -         | ( ٢٦٦١٣٥٥ )   | ( ٧٨٣١٢٣٢ )   | ( ١٩٢٣٣٧٢١ )  | ( ١٥٣٧٦٠٠ )    | -              | -           | ( ١٠١٧٣٦٠ )   | ( ٤١٠٧٥١ )   | إجمالي الأقساط                                       |
| -         | ( ٧٠٤٥٧٨ )    | -             | ( ٣٠٨١٥٥٢ )   | ( ٢٣٤٨٥ )      | -              | -           | ( ٩٣٧٣٢٠١ )   | -            | المحتملات المتوقعة                                   |
| -         | ١١١١٤٢٦٦٠     | -             | -             | -              | -              | -           | ١٤٦١٧٢٧٥٤٣    | ١٣٠٧٦٦٠      | أقساط الأمانة الواردة                                |
| -         | ( ٣٧٢٢٢٠٩٩٣ ) | -             | -             | -              | -              | -           | ( ١٢١٧٧٧٨٧٣ ) | ( ٤٩٢٨٠٦٨ )  | حصة معلمي التأمين من الأقساط المكتسب بما (نسي)       |
| -         | ( ٢١٨١٢٠٧٧٩ ) | -             | -             | -              | -              | -           | ( ١١٨٥١٤٢٧ )  | ( ١٦٧٢٦١١٥ ) | حصة معلمي التأمين من الأقساط المكتسب بما (إحتيازي)   |
| -         | ( ٨٣٥٨٨٣٠ )   | ( ٣٨٥٦٠٩٦٧ )  | ( ١٢٣٢٤٢٠٣٦ ) | ( ٢٢٩٦١٠٢٤ )   | -              | -           | ( ٢٥٧٢١٥٢٤ )  | -            | حصة معلمي التأمين من الأقساط المكتسب بما (دائري)     |
| -         | ( ٦٧٤٠٩١٣٨٢ ) | ( ٣٨٥٦٠٩٦٧ )  | ( ١٢٣٢٤٢٠٣٦ ) | -              | ١٩٨٥٥٧٧٦       | -           | ( ٢٧٦٠٢٢٦٧٦ ) | ( ٦٦٠٠٦٨٣ )  | حصة معلمي التأمين من الأقساط المكتسب بما             |
| -         | ٩٤٥١٢٠٧٣      | ٤١١٢٤٨٩٥٣     | ١٢٣٨٥٠٩٠١٢٧   | ٢٠٤٩٩٥٠٥١      | ٢٧٨٨٩٦٩١٣      | -           | ٣٩٥٣٨٦٤٦      | ١٤٨٥٣٨٢٢     | صافي الأقساط المكتسب بما                             |
| -         | ٧٢٩٣٠٩٠٣٣     | ٤٤٩٨٠٩٠٩٢٠    | ١٤١٠٤١٣٧٤٥    | ٢٧٨٠٢٧٥٦٠      | ٢٥٩٠٤١١٩٧      | -           | ٣٤٤٣٤٥٢٣      | ٢١٤٥٤٥٠٥     | أقساط السنة الماضية (١٢ شهر)                         |
| -         | ( ٦٧٤٠٩١٣٨٢ ) | ( ٣٨٥٦٠٩٦٧ )  | ( ١٢٣٢٤٢٠٣٦ ) | ( ٢٢٩٦١٠٢٤ )   | ١٩٨٥٥٧٧٦       | -           | ( ٣٧٦٠٢٢٦٧٦ ) | ( ٦٦٠٠٦٨٣ )  | إجمالي حصة المعليين عن سنة نافذة (١٢ شهر)            |
| -         | ( ٣٠٧٧٢٣٦١٣ ) | ( ١٧٩٩٢٣٩٦٨ ) | ( ٥٦٤١٦٥٤٩٨ ) | ( ٩١٢١١٠٢٤ )   | ( ١٠٣٦٦٦٤٧٩ )  | -           | ( ٨١٢٣٣٦١٣ )  | ( ١٣٧٠٥٣٢٩ ) | إجمالي الأقساط غير المكتسبة في نهاية السنة           |
| -         | ٢٣٦١١٣٢٢٨     | -             | -             | ٩١٨٧٦١٠        | -              | -           | ٦٣٥٢٧٢٨٧      | ٨٨٨٢٨٩٩      | حصة معلمي التأمين من أقساط غير مكتسبة في نهاية السنة |
| ١١٦٩٩٤    | ٢٣٨٥٦٣٢١      | ١٤١٣٤٣٨٤٤     | ١٣١٧٧٨١٥٤٨    | ٤٢٧٥٥٣٠٢       | ٧٧٥٣٢٩٢٨       | -           | ٢٨٠٨٦١٢٩      | ١٣٥٤١٣٠٨     | حصة الشركة من أقساط غير مكتسبة في نهاية السنة        |
| ( ٥٥١٦٠ ) | ( ١١٨٤٥٩٦١ )  | -             | -             | ( ٢٥٨٩١٢٤ )    | -              | -           | ( ١٦٠٣٠٩٦٦ )  | ( ٨٢١٧٥٣٠ )  | حصة معلمي التأمين من أقساط غير مكتسبة في بداية السنة |
| ١١٦٩٩٤    | ( ٧٨٣٨٦٧٢٩٢ ) | ( ٣٨٥٦٠٩٠٤ )  | ( ٤٣٢٣٨٣٩٥٠ ) | ( ٤٧٤٥٥٧٢٢ )   | ( ٧٦٠٨٢٥٥١ )   | -           | ( ٥٣١٥١٥٠٢ )  | ( ١٦٤٠٢١ )   | صافي التغيير في احتياطي أقساط غير مكتسبة             |
| ٦١٨٣٤     | ( ٥٩٠٤٠٠٢٥ )  | ( ٣٨٥٦٠٩٠٤ )  | ( ٤٣٢٣٨٣٩٥٠ ) | ( ٤٠٨٥٧٢٣٦ )   | ( ٧٦٠٨٢٥٥١ )   | -           | ( ٦٥٩٩٦٧٧ )   | ٥٠١٣٤٨       | صافي التغيير في احتياطي أقساط غير مكتسبة             |
| ٦١٨٣٤     | ٢٤٩٧٣٠٤٨      | ٣٧٢٦٦٨٨٤٩     | ٨٥٢٧٠٦١٧٧     | ١٦٤١٣٧٨١٥      | ٢٠٧٨١٤٤٢٢      | -           | ٣٢٩٢٨٩٦٩      | ١٥٣٥٥١٧٠     | صافي الأقساط التأمين                                 |
| -         | ١٥٦٠٠٣٣٧٧     | -             | -             | ٧٢٠٠٨٦٥        | -              | -           | ٦٠٦٨٨٤٤       | -            | الصعول التبرئة                                       |
| -         | ٤١٠٦٣١        | -             | -             | -              | -              | -           | ٢١٨٣٢٣٧٨      | ١٨٨٦٢٦٤      | عمولة أرباح الاعماليات                               |
| -         | -             | -             | -             | -              | ٣٣٠٧٠٣٠        | -           | -             | ( ٤٣٦٤٨٧ )   | إيرادات أخرى   |
| ٦١٨٣٤     | ١٩١٢٣٨٧٠٥٦    | ٣٧٢٦٦٨٨٤٩     | ٨٥٢٧٠٦١٧٧     | ١٧١١٣٣٨٦٨٠     | ٢٠٦١١٦١٤٥٣     | -           | ١١٥٤٥٩٧٦١     | ١٦٨٠٤٤٤٧     | صافي الإيرادات                                       |

إن التحليل القطاعي لإيرادات وتباعد فروع التأمين للسنة المنتهية في ٣١ كانون الأول ٢٠٢١ هي كالآتي/ تابع:

| المجموع          | نقل الأرباح     | المسؤولية للندية | الموارد المخصصة | حجأة الأمانة | السفر        | النفسي       | التغطيات المبررة |
|------------------|-----------------|------------------|-----------------|--------------|--------------|--------------|------------------|
| ل.س.             | ل.س.            | ل.س.             | ل.س.            | ل.س.         | ل.س.         | ل.س.         | ل.س.             |
| ٣٣,٠٥٤,٨٩٠       | ٢٢,٧٥٤,٨٠٠      | ١,٨٢٥,٨٤٠        | ٢٠,١٢٢,٣٤٠      | ٨,٣٨٨,٧٧٠    | ٧,٦٠٦,٣٠٠    | ١٠,٦٦١,١٠٠   | -                |
| ( ٣٢,١٦٥,٠١٠)    | -               | -                | ( ١,٥٤٥,٠٨٥)    | -            | ( ٢٤٢,٦٠٥)   | -            | -                |
| ( ١,٢٢٩,٤٧٨٣)    | -               | ( ٧١,٩٣٧)        | -               | -            | -            | -            | -                |
| ٢٨٧,٥٣٣,٨٨٤      | -               | -                | -               | -            | -            | -            | ٢٨,٣٥٦,٠٢١       |
| ( ٥٣٦,٤٥٩,٦٧)    | ( ١,١١٥,٩٦,٦٠٠) | -                | -               | ( ٤١٠,٨٢٧١)  | ( ٤,٤١٣,٩٦٠) | ( ٧,٨٤٩,٤٥٥) | -                |
| ( ٣٦١,١٣٦,١٤٥)   | -               | -                | -               | -            | -            | -            | -                |
| ( ٢٥٣,٥٣٨,٧٥١)   | ( ١,١٩٢,٨٠٨)    | -                | -               | ( ٤٣٩,١٢٠)   | -            | ( ٥٦٩,٧٥٧)   | -                |
| ( ١,١٥١,٣٦٣,٩٦٣) | ( ١,٢٣٥,٢٤٠,٨)  | -                | -               | ( ٤,٥٤٧,٣٩١) | ( ٤,٤١٣,٩٦٠) | ( ٨,٤١٩,٢١٢) | -                |
| ٢,٣٩٧,٢٥٩,٠٧٨    | ١,٠٤٠,٢٣,٩٢     | ١,٧٥٣,٩٠,٣       | ١,٨٥٧,٧٢,٥٥     | ٣,٨٤١,٣٩٩    | ٢,٩٤٩,١٣٥    | ٢,٢٤١,٧٩٨    | ٢٨,٣٥٦,٠٢١       |
| ٣,٥٦٠,٩١٧,٧٧٤    | ٢٢,٧٥٤,٨٠٠      | ١,٨٢٥,٨٤٠        | ١,٨٥٧,٧٢,٥٥     | ٨,٣٨٨,٧٧٠    | ٧,٣٦٣,٥٩٥    | ١٠,٦٦١,١٠٠   | ٢٨,٣٥٦,٠٢١       |
| ( ١,١٥١,٣٦٣,٩٦٣) | ( ١,٢٣٥,٢٤٠,٨)  | -                | -               | ( ٤,٥٤٧,٣٩١) | ( ٤,٤١٣,٩٦٠) | ( ٨,٤١٩,٢١٢) | -                |
| ( ١,٣٨٤,٥٤٨,٨٧١) | ( ٩,١٠٠,١,٩٢٠)  | ( ٧٣,٣٣٦)        | ( ١,١٤٦,٣٥٣)    | ( ٣,٣٥٥,٠٠٨) | ( ٣,٠٢٩,٤٠٠) | ( ٤,٢٦٤,٤٠٤) | ( ١,١٣٤,٢٧,٠٨)   |
| ٣,٢٧٨,٨١٠,٩٤٤    | ٤,٤٦٣,٨٤٠       | -                | -               | ١,٦٤٣,٣٠٨    | ١,٨١٧,٦٤٠    | ٣,١٣٤,٧٨٢    | -                |
| ٤١,٩٥٦,٨٠٣,٨     | ١,٠٢٥,٥٩٨       | ٣٥,٠٨٣٥          | ١,٣٠٥,٧٥٠       | ٥٥٤,٤٣٤      | ١,٨٩١,٢٠٠    | ١,١٧٦,٠٠٠    | ٣,٢٥٢,٨٢٧        |
| ( ٤٢,٨٦٧,٨٨٨)    | ( ٥١,٢٧٩٨)      | -                | -               | ( ٢,٧٧٧,١٢٩) | ( ١,٦٣٤,٧٢٠) | ( ٥,٨٨٠,٠٠٠) | ( ١,٦٦٦,٤١٤)     |
| ( ٩٢٤,٩٨١,٨٣٣)   | ( ٨٠,٧٦٣,٣٢٢)   | ( ٣٧,٩٥٠,١)      | ( ٩,٨٤٠,٦٠٣)    | ( ٢,٨٠١,٠٧٤) | ( ١,١٣٨,٣٠٠) | ( ٣,٠٨٨,٤٠٤) | ( ٨٠,٨٩,٥٨١)     |
| ( ٦٧٩,٩٦٨,٦٢٧)   | ( ٤,١٤٥,٢٨٠)    | ( ٣,٧٩٥,٠١)      | ( ٩,٨٤٠,٦٠٣)    | ( ١,٤٣٤,٩٨٥) | ( ٤٥٥,٢٨٠)   | ( ٥٣٦,٦٢٢)   | ( ٩,٧١٥,٩٩٥)     |
| ١,٧١٧,٢٩,٠٤٠,١   | ٦,٢٧٧,١١٢       | ١,٣٧٤,٤٠٢        | ٨,٧٣٦,٦٥٢       | ٢,٤٠٦,٣٩٤    | ٧,٤٩٤,٣٥٥    | ١,٧٠٥,١٧٦    | ١٨,٦٤٠,٠٢٦       |
| ٢٣,١,٩٨٣,٧١٢     | ٢,٩٠٥,٨٥٢       | -                | -               | ١,٤٣٧,٨٩٥    | -            | ٢,٧٤٧,٣٠٩    | -                |
| ٢,٩,٣٩٨,٤٩٧      | ٥,١٦٧,٢٣٥       | -                | -               | -            | -            | ١,٩٨٩        | -                |
| ٢,٨٧٠,٠٤٣        | -               | -                | -               | -            | -            | -            | -                |
| ١,٩٨١,٤٤٢,٦٥٣    | ١٥,٣٥٠,١٩٩      | ١,٣٧٤,٤٠٢        | ٨,٧٣٦,٦٥٢       | ٣,٨٤٤,٦٨٩    | ٢,٤٩٤,٣٥٥    | ٤,٤٥٤,٤٧٤    | ١٨,٦٤٠,٠٢٦       |

صافي الإيرادات

إجمالي الأقساط المكتسب بما

إجمالي الأقساط

المضمونات للمبررة

أقساط الإعادة الوردة

حصة مبدئي التأمين من الأقساط المكتسب بما (نسي)

حصة مبدئي التأمين من الأقساط المكتسب بما (احتيازي)

حصة مبدئي التأمين من الأقساط المكتسب بما (واقفي)

حصة مبدئي التأمين من الأقساط المكتسب بما

صافي الأقساط المكتسب بما

أقساط السنة القابلة (١٢ شهر)

إجمالي حصة المبدئين من سنة قابلة (١٢ شهر)

إجمالي الأقساط غير المكتسبة في نهاية السنة

حصة مبدئي التأمين من أقساط غير مكتسبة في نهاية السنة

حصة البركة من أقساط غير مكتسبة في بداية السنة

حصة مبدئي التأمين من أقساط غير مكتسبة في بداية السنة

إجمالي التغيير في احتياطي أقساط غير مكتسبة

صافي التغيير في احتياطي أقساط غير مكتسبة

صافي أقساط الفائتة

المبررات المبرورة

عمولة أرباح الاستثمارات

إيرادات أخرى

إن التحليل القطعي لإيرادات ونتائج فروع التأمين للسنة المنتهية في ٣١ كانون الأول ٢٠٢١ هي كالآتي/ تابع:

| السرقة     | الصحي             |                   |                    |                    | تأمين الكراجات     |                  |                    |                  | الصحي              |                  |         |            | المطاة |               |             |           |
|------------|-------------------|-------------------|--------------------|--------------------|--------------------|------------------|--------------------|------------------|--------------------|------------------|---------|------------|--------|---------------|-------------|-----------|
|            | المطرق            | الطاريحي          | الداخلي            | سيارات طفل         | سيارات الزيني      | أحسام السفن      | تقل بضائع          | الطيرة           | المطرق             | الطاريحي         | الداخلي | سيارات طفل |        | سيارات الزيني | أحسام السفن | تقل بضائع |
| ل.س.       | ل.س.              | ل.س.              | ل.س.               | ل.س.               | ل.س.               | ل.س.             | ل.س.               | ل.س.             | ل.س.               | ل.س.             | ل.س.    | ل.س.       | ل.س.   | ل.س.          | ل.س.        | ل.س.      |
| -          | ٦١,٥١٥,٥٩٠        | ( ٣٣٦,٤٥٧٠ )      | ( ٤٤٣,٥٣٩,٥٣٧ )    | ( ٥٧٦,١١٩,٠١١ )    | ( ٣٠٠,٦٠٩,٠٠٨ )    | -                | ( ١,٩١٠,٨٨٩٩ )     | -                | ( ١,٩١٠,٨٨٩٩ )     | -                | -       | -          | -      | -             | -           | -         |
| -          | ٣٣٧,٥٨٤٨          | -                 | -                  | ٣٣٨,٠٠٠            | ٩٠,٩٩٦٢            | -                | ١,١٠٠,٤٩١          | -                | ١,١٠٠,٤٩١          | -                | -       | -          | -      | -             | -           | -         |
| -          | -                 | -                 | -                  | ٣٧٦,٣٣٦            | -                  | -                | -                  | -                | -                  | -                | -       | -          | -      | -             | -           | -         |
| -          | -                 | ٩,١٦٦,١٧٧         | ٧١,٤٧٩,٨٧٢         | -                  | -                  | -                | -                  | -                | -                  | -                | -       | -          | -      | -             | -           | -         |
| -          | ٣٣٧,٥٨٤٨          | ٩,١٦٦,١٧٧         | ٧١,٤٧٩,٨٧٢         | ٣٧٨,٣١٦٦           | ٩٠,٩٩٦٢            | -                | ١,١٠٠,٤٩١          | -                | ١,١٠٠,٤٩١          | -                | -       | -          | -      | -             | -           | -         |
| -          | ( ٧٧٥,٧٤٢ )       | ( ٥٤١,١٨٩٦ )      | ( ٤٣٢,٠٥٦,٦٥ )     | ( ٥٣٨,٣٨٧٥ )       | ( ٢٩,١٥٠,٩٤٦ )     | -                | ( ٨١٠,٤٠٨ )        | -                | ( ٨١٠,٤٠٨ )        | -                | -       | -          | -      | -             | -           | -         |
| -          | ( ١٣٣,٤٠٤,٢٨ )    | ( ٦٦,٧٠٧,٥٦١ )    | ( ١٧١,٩٣٣,٩٩٨ )    | ( ٣٧٢,٣٤٨,٦٨ )     | ( ٤٩٩,٩٣٩,٧٦٠ )    | ( ٥٤٦,٣٨٤,٢٤١ )  | ( ١٠٧,٤٩٩,٥٣٢ )    | -                | ( ١٠٧,٤٩٩,٥٣٢ )    | -                | -       | -          | -      | -             | -           | -         |
| -          | ١٠,٥٣٠,٥٤٤٠       | ٢٥٧٠,٣٧٩٧         | ٦,٤٤٩,٧١٢          | ١,٤٠٤,٩٩٦٦         | ٥٦,٤١٩,٧٩٣         | ٥٣٧,٩١٥,٢٨٥      | ٥٣٧,٤٦,٢٥٩         | -                | ٥٣٧,٤٦,٢٥٩         | -                | -       | -          | -      | -             | -           | -         |
| -          | ١٤٥,٢٧٥,٠٠٩       | ٤,٩٥١,٨٦٣٨        | ٦,٨٤٨,٣٩٨          | ٥,٨٤٩,٩٦٨          | ٥٣,٨٦٤,٦٢٢         | ٢٧٣,١٩٦,١٢٠      | ٥٨,٠٩٧,٢٨٥         | -                | ٥٨,٠٩٧,٢٨٥         | -                | -       | -          | -      | -             | -           | -         |
| -          | ( ١٠,٣٤٠,٧٧٩ )    | ( ١٣٧,٤٧٧٣٩ )     | ( ١,٩١٥,٠٨٦٠ )     | ( ٣,٦٤٣,٣٦٤ )      | ( ٧٣,٠٩٢,٠٤٣ )     | ( ٢٦٨,٩٥٧,٦٤٣ )  | ( ٢٩٠,٤٨,٦٨٨ )     | -                | ( ٢٩٠,٤٨,٦٨٨ )     | -                | -       | -          | -      | -             | -           | -         |
| -          | ( ١٧,٨٦٥,٤١٩ )    | ( ١٧,١٨٨,٩٣٢ )    | ( ١,٠٢,٩٥٦,٠٠ )    | ٢١,١٦١,٥١٠         | ٤١,٧٠٩,٥٠٣         | ( ١٧٣,١٩١,١٢٢ )  | ( ٤٩٦,٣٥١,٤٤ )     | -                | ( ٤٩٦,٣٥١,٤٤ )     | -                | -       | -          | -      | -             | -           | -         |
| -          | ( ١,٥٨٠,٠٧٠,٨ )   | ( ٥٣٣,٨٦٥ )       | ( ٥٥٨,٥٤,٧٤٨ )     | ١٩,٤٧٦,٧٣٢         | ٢٥,٠٣٦,٢٥٢         | ( ٤٣٤,٤٧٩ )      | ( ٢٤,٦٩٧,٥٧٨ )     | -                | ( ٢٤,٦٩٧,٥٧٨ )     | -                | -       | -          | -      | -             | -           | -         |
| -          | ( ٥٧,٦٩,٨١٧٧ )    | -                 | -                  | ( ١٧١,٠٧٠,٦٧ )     | ( ٢٩,١٣,٠٥٢٥ )     | ( ٨١,٩٥٧,٦٣٦ )   | ( ٢٤,٣٧٠,٠٨٩ )     | -                | ( ٢٤,٣٧٠,٠٨٩ )     | -                | -       | -          | -      | -             | -           | -         |
| -          | ٤٤,٧٨٢,٤٨٠        | -                 | -                  | ١,٧٣٢,٦٧٦          | -                  | ٨,٠٦,٦٨٧,٢٩٣     | ١,٨٧٧,٨٣٦          | -                | ١,٨٧٧,٨٣٦          | -                | -       | -          | -      | -             | -           | -         |
| -          | ٢١,٩٣٦            | ٢١,٧٩٤,١٨٤        | -                  | ٨٨٤,٠٩٩٥           | ١٤,١٧٠,٠١٤         | ٤,٠٩,٧٨٨,١٨      | ٨,٧٤٦,٠٠٨          | -                | ٨,٧٤٦,٠٠٨          | -                | -       | -          | -      | -             | -           | -         |
| ( ١٠,٣٤٣ ) | ( ١,٥٤٨,٦٨,٥٠ )   | -                 | -                  | ( ٤٥٥,٧٧ )         | -                  | ( ٤,٠٣,٤٣,٦٤٧ )  | ( ٤,٣٥٧,٣٠٤ )      | -                | ( ٤,٣٥٧,٣٠٤ )      | -                | -       | -          | -      | -             | -           | -         |
| ٢١,٩٣٦     | ( ٣٥٩,٢,٩٩٣ )     | -                 | -                  | ( ٨٢٦,١,٠٧٢ )      | ( ١٤,٩٦,٥١١ )      | ( ٤,٠٩,٧٨٨,١٨ )  | ( ١,٥٦,٥٥,٤٨١ )    | -                | ( ٤,٠٩,٧٨٨,١٨ )    | -                | -       | -          | -      | -             | -           | -         |
| ١١,٥٩٣     | ( ٧١,٠,٨٣٢٣ )     | -                 | -                  | ( ٦,٩٩٣,٦٦٨ )      | ( ١٤,٩٦,٥١١ )      | ( ٣,٥٠,١٧٢ )     | ( ١,٣٤٠,٩٤٩ )      | -                | ( ١,٣٤٠,٩٤٩ )      | -                | -       | -          | -      | -             | -           | -         |
| -          | -                 | ( ٢٠,١٤٠,٩٦٠ )    | ( ٧١,٢٥٠,٠٠ )      | -                  | -                  | -                | ( ٢,٧٧٨,٩٠٠ )      | -                | ( ٢,٧٧٨,٩٠٠ )      | -                | -       | -          | -      | -             | -           | -         |
| -          | ( ٨,٦٣٥,٤٠٣ )     | ( ٣٧,٤٣٥,٧٣ )     | ( ٢١٤,١,٨٤,٦٦٣ )   | ( ٣٦,٩٥,٨٧١٣ )     | -                  | -                | ( ٢٥,٥٥٩,١٢٣ )     | -                | ( ٢٥,٥٥٩,١٢٣ )     | -                | -       | -          | -      | -             | -           | -         |
| -          | ( ١٧,٩٦,٨,٩١٢ )   | -                 | -                  | -                  | -                  | -                | ( ١,٠١٠,٦,٦٨٦ )    | -                | ( ١,٠١٠,٦,٦٨٦ )    | -                | -       | -          | -      | -             | -           | -         |
| -          | -                 | -                 | -                  | -                  | ( ١٣,٠٠,٥٥٢١ )     | -                | -                  | -                | -                  | -                | -       | -          | -      | -             | -           | -         |
| ( ٩٨٣ )    | ( ٣,٦٨١,٣٧٩ )     | -                 | ( ١٠,٤٤٨,٥٠٠ )     | ( ٥٢١,١,٢٧ )       | ( ٢,١١,٩,٨٨٩ )     | -                | ( ٦,٠٤,٠,٤٤١ )     | -                | ( ٦,٠٤,٠,٤٤١ )     | -                | -       | -          | -      | -             | -           | -         |
| -          | -                 | ( ١١,١,٨٢,٤٣٤ )   | ( ٨٨,٣٣٨,٧٧١ )     | -                  | -                  | -                | -                  | -                | -                  | -                | -       | -          | -      | -             | -           | -         |
| -          | ( ٤,٦١٥,٨٥٤ )     | ( ٢,٦٩,٨,٨٦٠ )    | ( ٨,٤٦٧,٤٨٩ )      | ( ١,٣٦,٨,٦٩ )      | ( ١,٥٥٤,٢٤٥ )      | -                | ( ١,٩,٤٩,٦١٢ )     | -                | ( ١,٩,٤٩,٦١٢ )     | -                | -       | -          | -      | -             | -           | -         |
| -          | -                 | -                 | -                  | -                  | ( ٢,٥٧٦,٢٥١ )      | -                | -                  | -                | -                  | -                | -       | -          | -      | -             | -           | -         |
| -          | -                 | -                 | -                  | -                  | ( ١٣,٠٠,٥٥٢١ )     | -                | -                  | -                | -                  | -                | -       | -          | -      | -             | -           | -         |
| ١,٠,٦١٠    | ( ١,٣٨٢,٠,٨,٣٥٤ ) | ( ١,٣,٠,٣,٠,٥٥٥ ) | ( ٨,٠,٤٤,٦,٣,٨٣٩ ) | ( ٨,٠,١,٩,٤,٦,٢٢ ) | ( ٥,١,٣,٣,٦,١,٣٥ ) | ( ٤,٨,٦,٩,٦,٥١ ) | ( ٦,٩,١,٨,٦,٦,٩٣ ) | ( ٤,٤,١,٧,٩,٩٣ ) | ( ٦,٩,١,٨,٦,٦,٩٣ ) | ( ٤,٤,١,٧,٩,٩٣ ) | -       | -          | -      | -             | -           | -         |
| ٧٣,٤٤٤     | ٥٣,٦,٧,٨,٧٠٢      | ٢١,١,٣,٨,١,٦٣٤    | ٤٦,٢,٤,٢,٣,٤٨      | ٩,١,١,٤,٤,٤,٦٠     | ١٥,٤,٧,٤,٨,٧٠      | ( ٤,٨,٦,٩,٦,٥١ ) | ٤٦,٢,٧,٦,٠,٦٨      | ٤,٤,١,٧,٩,٩٣     | ٤,٤,١,٧,٩,٩٣       | ٤,٤,١,٧,٩,٩٣     | -       | -          | -      | -             | -           | -         |

إجمالي المطالبات للمجموعة  
حصة مجدي التأمين من إجمالي المطالبات للمجموعة (زسي)  
حصة مجدي التأمين من إجمالي المطالبات للمجموعة اختيارية  
حصة مجدي التأمين من إجمالي المطالبات للمجموعة (واقف المسافر)  
إجمالي حصة مجدي التأمين من إجمالي المطالبات للمجموعة  
صافي المطالبات للمجموعة  
مطالبات قيد التسوية في نهاية السنة  
حصة مجدي التأمين من المطالبات قيد التسوية في نهاية السنة  
مطالبات قيد التسوية في بداية السنة  
حصة مجدي التأمين من المطالبات قيد التسوية في بداية السنة  
إجمالي الفقد في الحسابات المطالبات قيد التسوية  
صافي الفقد في الحسابات المطالبات قيد التسوية  
حصة مجدي التأمين من المطالبات قيد التسوية في بداية السنة  
لم يبلغ عنها في نهاية السنة  
إجمالي حصة مجدي التأمين من المطالبات قيد التسوية في بداية السنة  
لم يبلغ عنها في بداية السنة  
حصة المجدي من الحسابات حوزات مقوضة  
لم يبلغ عنها في بداية السنة  
إجمالي الفقد في حوزات مقوضة لم يبلغ عنها  
صافي الفقد في حوزات مقوضة لم يبلغ عنها  
المطالبات للمجموعة للكلاحة  
المطالبات للمجموعة لتسوية المطالبات  
مطالبات مقوضة لشركات إعادة التأمين  
عمولة الأكتاد السوري لشركات التأمين الأديرة تجتمع الأديرة  
مصاريف تأمينية أخرى  
الإعفاء الأديرة للمجموعة لشركات إدارة المطالبات الطبية  
بدلات الطبية  
حصة صندوق توبيخ مقبوض حوزات السر عمولة السحب  
حصة صندوق الرضاة الاجتماعية  
صافي المصاريف  
صافي أرباح / (خسائر) فروع التأمين

إن التحليل القطاعي لإيرادات وتوزيع فروع التأمين للسنة المنتهية في 31 كانون الأول 2021 هي كالتالي / تابع:

| القطاعات المرفوعة | المدى        | السعر        | حياة الأبناء | الموارد المخصصة | المسوية المالية | تقل الأموال   | الجميع           |
|-------------------|--------------|--------------|--------------|-----------------|-----------------|---------------|------------------|
| ل.س.              | ل.س.         | ل.س.         | ل.س.         | ل.س.            | ل.س.            | ل.س.          | ل.س.             |
| -                 | -            | -            | -            | ( 488,805)      | -               | -             | ( 653,377,449)   |
| -                 | -            | -            | -            | -               | -               | -             | 540,910          |
| -                 | -            | -            | -            | -               | -               | -             | 377,333          |
| -                 | -            | -            | -            | -               | -               | -             | 80,743,544       |
| -                 | -            | -            | -            | -               | -               | -             | 89,811,476       |
| -                 | -            | -            | -            | ( 488,805)      | -               | -             | ( 533,210,514)   |
| ( 71222,000)      | -            | -            | -            | ( 470,000)      | -               | ( 3512,000)   | ( 1,123,377,390) |
| 428,0089          | -            | -            | -            | -               | -               | 13,531,000    | 833,505,921      |
| 71222,000         | -            | -            | -            | 899,100         | -               | 180,700,000   | 1,194,223,880    |
| ( 520,1881)       | -            | -            | -            | -               | -               | ( 10,777,300) | ( 533,811,397)   |
| -                 | -            | -            | -            | 417,100         | -               | ( 70,700,000) | ( 40,381,301)    |
| ( 491,242)        | -            | -            | -            | 417,100         | -               | 5,277,300     | ( 76,388,861)    |
| ( 2113,700)       | ( 551,271)   | ( 139,408)   | ( 139,408)   | ( 133,334)      | ( 33,938)       | ( 37,680,000) | ( 219,742,433)   |
| 242,088           | 331,049      | 308,120      | 308,120      | -               | -               | 1,884,000     | 1,442,18201      |
| 11,423,300        | 22,000       | 150,222      | 103,807      | 132,919         | 35,783          | 270,9000      | 95,091,056       |
| ( 78,038)         | ( 11,200)    | ( 9,148)     | ( 5,977)     | -               | -               | ( 12,909)     | ( 233,01,168)    |
| ( 983,402)        | ( 579,076)   | ( 387,009)   | ( 552,010)   | ( 133,007)      | ( 71,100)       | ( 1,050,000)  | ( 13,037,807)    |
| ( 1,121,096)      | ( 100,717)   | ( 102,108)   | ( 219,008)   | ( 123,007)      | ( 71,100)       | ( 784,090)    | ( 32,300,774)    |
| -                 | -            | -            | ( 110,000)   | -               | -               | -             | ( 303,9820)      |
| -                 | -            | -            | ( 1,338,890) | ( 284,377)      | ( 179,246)      | ( 4781,074)   | ( 440,933,931)   |
| ( 304,403)        | -            | -            | -            | -               | -               | -             | ( 31,707,444)    |
| -                 | -            | -            | -            | -               | -               | -             | ( 130,0021)      |
| ( 143,300)        | ( 1,044)     | ( 222,236)   | ( 5,938)     | -               | ( 447,104)      | ( 447,104)    | ( 20,143,078)    |
| -                 | -            | -            | -            | -               | -               | -             | ( 99,013,000)    |
| -                 | -            | -            | -            | -               | -               | -             | ( 21,330,007)    |
| -                 | -            | -            | -            | ( 11,424)       | ( 1,800)        | ( 13,309)     | ( 20,730,007)    |
| -                 | -            | -            | -            | -               | -               | -             | ( 20,730,007)    |
| -                 | -            | -            | -            | -               | -               | -             | ( 130,0021)      |
| ( 59,01,012)      | ( 1,170,442) | ( 1,389,074) | ( 2,133,188) | ( 433,741)      | ( 31,306)       | ( 1,105,894)  | ( 1,322,013,440) |
| 12,738,864        | 338,403      | 80,778       | 1,171,071    | 5,429,001       | 1,113,046       | 3,831,300     | 23,829,173       |

إجمالي المطالبات المدفوعة

حصة مبدئي التأمين من إجمالي المطالبات المدفوعة (دسي)

حصة مبدئي التأمين من إجمالي المطالبات المدفوعة (بحاري)

حصة مبدئي التأمين من إجمالي المطالبات المدفوعة (فرض الحساب)

إجمالي حصة مبدئي التأمين من إجمالي المطالبات المدفوعة

صافي المطالبات المدفوعة

مطالبات قيد التسوية في نهاية السنة

حصة مبدئي التأمين من المطالبات قيد التسوية في نهاية السنة

مطالبات قيد التسوية في بداية السنة

حصة مبدئي التأمين من المطالبات قيد التسوية في بداية السنة

إجمالي التغير في احتياطي المطالبات قيد التسوية

صافي التغير في احتياطي المطالبات قيد التسوية

احتياطي حوادث مقترضة لم يبلغ عنها في نهاية السنة

حصة المعبئين من احتياطي حوادث مقترضة لم يبلغ عنها في نهاية السنة

احتياطي حوادث مقترضة لم يبلغ عنها في بداية السنة

حصة المعبئين من احتياطي حوادث مقترضة

لم يبلغ عنها في بداية السنة

إجمالي التغير في حوادث مقترضة لم يبلغ عنها

صافي التغير في حوادث مقترضة لم يبلغ عنها

المعوقات المدفوعة للوكلاء

المعوقات المدفوعة للمدققي الحسابات

عمولات مدفوعة لشركات إعادة التأمين

عمولات الاعانة السوي لشركات التأمين لإدارة تسخير الأرباح

مصاريف تأمينية أخرى

الأرباح الإدارية للمدفوعة لشركات إدارة التغطيات الطبية

بدلات القيمة

حصة صندوق تمويل متضري حوادث السم مجهولة السبب

حصة صندوق الرعاية الاجتماعية

صافي الصافي

صافي أرباح / (خسائر) فروع التأمين



تتوزع أقساط التأمين الإلزامي على النحو التالي:

| كما في ٣١ كانون الأول |             |                |
|-----------------------|-------------|----------------|
| ٢٠٢١                  | ٢٠٢٢        |                |
| ل.س.                  | ل.س.        |                |
| ٧,٠٨٨,٩٢٥             | ٣٩,٨٧١,٢٨٥  | الإلزامي حدودي |
| ٢٥٠,٥٣٦,١٣٧           | ٣٨٠,٨٥٦,٠٣٥ | الإلزامي داخلي |
| ١,٤١٦,١٣٥             | ١,٣٦٠,٠٧٥   | بطاقة برتقالية |
| ٢٥٩,٠٤١,١٩٧           | ٤٢٢,٠٨٧,٣٩٥ |                |

### ٣٣- كفاية رأس المال

تتبع الشركة سياسة لإدارة رأس المال وذلك تماشياً مع تعليمات هيئة الإشراف على التأمين الصادرة في ١١ كانون الأول ٢٠٠٨ (قرار رقم ١٠٠/٢١٠) حول تحديد كفاية الأموال الخاصة. يشترط هذا القرار أن لا تتدنى نسبة الملاءة (كفاية رأس المال) لدى الشركة عن ١٥٠٪ من رأس المال المتوفر.

يتم احتساب نسبة الملاءة كما يلي:

| كما في ٣١ كانون الأول |                |   |
|-----------------------|----------------|---|
| ٢٠٢١                  | ٢٠٢٢           |   |
| ل.س.                  | ل.س.           |   |
| ١,٢٥٠,٠٠٠,٠٠٠         | ١,٥٦٢,٥٠٠,٠٠٠  | رأس المال   |
| ١٨٥,٥١٤,٣٧٣           | ٢١٢,٣٧٦,٧٦٨    | احتياطي قانوني  |
| ١,٦٠٣,٦٥٣,٥٨٤         | ٥,٢٧٩,٩٧٧,٧١٤  | التغير المتراكم في القيمة العادلة للموجودات المالية المحددة |
| ٥٧٤,٧٧٤,٣٢٤           | ٦٤٥,٢٤٩,٠٢٥    | على أساس القيمة العادلة من خلال الدخل الشامل الآخر          |
| ١٢,٦١٩,٩٠١,١٤٩        | ١٤,٨٦١,٦٢٥,٥٤٢ | الأرباح المتراكمة المحققة                                   |
| ١٦,٢٣٣,٨٤٣,٤٣٠        | ٢٢,٥٦١,٧٢٩,٠٤٩ | مكاسب غير محققة متراكمة ناتجة عن تغيرات أسعار الصرف         |
| ١,٣٨٣,٣٤٩,٦٥٠         | ٢,٧٠٠,٦٩٣,٤٢٨  | إجمالي رأس المال المتوفر                                    |
|                       |                | إجمالي رأس المال المطلوب                                    |
| ١,١٧٤%                | ٨٣٥,٤١%        | نسبة كفاية رأس المال (%)                                    |

## (أ) القيمة العادلة للموجودات والمطلوبات المالية:

لا يوجد فرق جوهري بين القيمة الدفترية والقيمة العادلة للموجودات والمطلوبات المالية المطبقة بتاريخ بيان الوضع المالي، باستثناء الموجودات المالية المحددة بالقيمة العادلة من خلال الأرباح أو الخسائر. يتضمن الجدول التالي، القيمة الدفترية والقيمة العادلة للموجودات والمطلوبات المالية في البيانات المالية، إضافة إلى طرق قياس القيمة العادلة بحسب ترتيبية الخيارات. تم استثناء الموجودات والمطلوبات المالية وغير المسجلة على أساس القيمة العادلة نظراً لاعتبار الإدارة أن قيمتها الدفترية موازية لقيمتها العادلة.

## للسنة المنتهية في ٣١ كانون الأول ٢٠٢٢

| الفرق<br>زيادة / (تقصان)<br>ل.س. | القيمة العادلة كما في نهاية السنة |                |               | الفرق<br>زيادة / (تقصان)<br>ل.س. |
|----------------------------------|-----------------------------------|----------------|---------------|----------------------------------|
|                                  | المستوى الثالث                    | المستوى الثاني | المستوى الأول |                                  |
|                                  | المجموع                           |                |               | إيضاح                            |
| ٥,٢٧٩,٩٧٧,١٤٥                    | ٦,٩١٩,٧٤٠,٣٧١                     | ٤,٧٤٢,٥٠٠      | ٦,٩١٤,٩٩٧,٨٧١ | ٧                                |
|                                  | ل.س.                              | ل.س.           | ل.س.          | ل.س.                             |

الموجودات المالية للقيمة العادلة  
موجودات مالية محددة على أساس القيمة  
العادلة من خلال الدخل الشامل الآخر

## للسنة المنتهية في ٣١ كانون الأول ٢٠٢١

| الفرق<br>زيادة / (تقصان)<br>ل.س. | القيمة العادلة كما في نهاية السنة |                |               | الفرق<br>زيادة / (تقصان)<br>ل.س. |
|----------------------------------|-----------------------------------|----------------|---------------|----------------------------------|
|                                  | المستوى الثالث                    | المستوى الثاني | المستوى الأول |                                  |
|                                  | المجموع                           |                |               | إيضاح                            |
| ١,٦٠٣,٦٥٣,٥٨٤                    | ٢,٤١٥,٦٦٨,١٣٠                     | ٤,٧٤٢,٥٠٠      | ٢,٤١٠,٩٢٥,٦٣٠ | ٧                                |
|                                  | ل.س.                              | ل.س.           | ل.س.          | ل.س.                             |

الموجودات المالية للقيمة العادلة  
موجودات مالية محددة على أساس القيمة  
العادلة من خلال الدخل الشامل الآخر

لم يكن هناك أي تحويلات بين المستوى الأول والمستوى الثاني خلال العام.

### أسس التقييم، معلومات غير منظورة هامة وحساسيتها على القيمة العادلة:

يظهر الجدول التالي معلومات حول كيفية تضمين القيمة العادلة للأدوات المالية في البيانات المالية والمعلومات غير المنظورة الهامة المستخدمة.

| الموجودات المالية  | تاريخ التقييم       | أسس التقييم   | معطيات غير منظورة هامة | علاقة المعطيات الغير المنظورة مع القيمة العادلة | حساسية المعطيات غير المنظورة على القيمة العادلة |
|--|---------------------|---|------------------------|---|---|
| موجودات مالية على أساس القيمة العادلة من خلال الدخل الشامل الآخر | ٣١ كانون الأول ٢٠٢٢ | القيمة العادلة<br>استناداً إلى السعر<br>المقدم من صادر الأسهم | لا ينطبق               | لا ينطبق  | لا ينطبق  |

(ب) إدارة مخاطر التأمين:

#### مخاطر التأمين:

إن مخاطر التأمين هي المخاطر التي يولدها عدم التأكد من حدوث وتوقيت وقيمة المطالبات التأمينية. إدارة مخاطر التأمين من خلال متابعة كمية وتكوين الإنتاج الجديد، متابعة صحة التسعير ومتابعة المطالبات الفعلية مقابل المطالبات المتوقعة. يعتبر الخطر بموجب أي عقد تأمين احتمال تحقق حدث مؤمن عليه وما يتبع ذلك من مطالبات ذات قيم غير مؤكدة نظراً إلى طبيعة عقد التأمين، يكون تحقق هذا الخطر مفاجئاً وبالتالي لا يمكن توقعه.

إن الخطر الأساسي الذي تواجهه شركات التأمين بموجب عقودها التأمينية هو أن تفوق المطالبات الفعلية وتسديدات المنافع القيمة المذكورة تحت بند المطالبات التأمينية إضافة إلى احتمال تسعير غير ملائم للأخطار ووضع الأقساط غير المناسبة والاكتمال بأخطار سيئة أو غير قابلة للتأمين، بناءً عليه فإن تواتر المطالبات والمنافع وحدتها تعدى المبالغ التي كانت مقدرة وتختلف الأرقام الفعلية ومبالغ المطالبات والمنافع من سنة إلى أخرى عن التقديرات المتوقعة. أضف إلى ذلك أنه كلما تنوعت المحفظة التأمينية، كلما كانت أقل عرضة للتأثر بالتغيرات التي تطرأ على أي من تكويناتها وقد طورت الشركة استراتيجية الاكتتاب بعقود التأمين لتنوع الأخطار التأمينية التي تقبل بها وضمن كل فئة من تلك الفئات لتوسيع قاعدة الأخطار بغية تخفيض نسبة التغير في النتيجة المتوقعة.

تدير الشركة أخطارها من خلال استراتيجية اكتتاب سليمة ومعاهدات إعادة تأمين ذات ففة متميزة ومعالجة الحوادث معالجة فعالة وتضع الشركة الأسس الاكتتابية التي توفر المعايير الملائمة لاختيار الأخطار.

توزعت المحفظة التأمينية للسنة المنتهية في ٣١ كانون الأول ٢٠٢٢ على فروع التأمين في الشكل التالي: فرع الحياة ٠,٦٪، البحري (نقل بضائع) ٩,٢٥٪، الحريق ٢٠,٤٣٪، سيارات إلزامي ١٠,٤٩٪، السيارات الشامل ٦,٤٤٪، الصحي الداخلي ٣٩,٣٣٪، الصحي الخارجي ١٠,٥٢٪، السرقة ٠٪، التغطيات المصرفية ١,٤٨٪، الهندسي ٠,٩٧٪، السفر ٠,٢١٪، خيانة الأمانة ٠,٦٩٪، المسؤولية المدنية ٠,٠٧٪، الحوادث الشخصية ٠,٢٩٪، نقل الأموال ٠,٨٥٪. توزعت المحفظة التأمينية للسنة المنتهية في ٣١ كانون الأول ٢٠٢١ على فروع التأمين في الشكل التالي: فرع الحياة ٠,٦٪، البحري (نقل بضائع) ٩,١٣٪، الحريق ٢١,٦٦٪، سيارات إلزامي ٧,٢٧٪، السيارات الشامل ٦,٤٠٪، الصحي الداخلي ٣٩,٦١٪، الصحي الخارجي ١٢,٦٣٪، السرقة ٠٪، التغطيات المصرفية ٠,٨٠٪، الهندسي ٠,٣٠٪، السفر ٠,٢١٪، خيانة الأمانة ٠,٢٤٪، المسؤولية المدنية ٠,٠٥٪، الحوادث الشخصية ٠,٥٢٪، نقل الأموال ٠,٦٤٪.

#### مخاطر إعادة التأمين:

قامت الشركة بإبرام عقود إعادة تأمين مع شركات أخرى، لتقليل المخاطر المالية الناجمة عن المطالبات الكبيرة، وذلك كما هو معمول به في باقي شركات التأمين.

تقوم الشركة بتقييم الوضع المالي لشركة إعادة التأمين المتعاقدة معها ويتمحور اهتمامها حول الأخطار الائتمانية الناجمة عن التوزيع الجغرافي وطبيعة الأنشطة والفعاليات لشركات إعادة التأمين.

دخلت الشركة في معاهدات إعادة تأمين التي توفر لها القدرة لمواجهة الأخطار بأسعار منافسة وتمكنها من الاحتفاظ بالحد الأمثل من الأخطار، مع الأخذ بعين الاعتبار الموارد المالية كرأس المال والاحتياطيات وحجم محفظة الأوراق المالية والموجودات الجاهزة. وإن حجم المخاطر المحتفظ به يتناسب مع القواعد العملية ومقياس المقارنة العام، والأكثر أهمية، هو الاحتفاظ بنسبة سيولة عالية للشركة. إن عقود أقساط إعادة التأمين لا تعفي الشركة من التزاماتها تجاه المؤمنین. وتبقى الشركة ملتزمة تجاه المؤمنین بالحصة المعاد تأمينها حتى في حال عدم وفاء شركة إعادة التأمين بالتزاماتها.

### (ج) مخاطر السيولة:

إن إدارة مخاطر السيولة تتمثل بالتأكد من توفر سيولة كافية للإيفاء بالتزامات المترتبة على الشركة عند استحقاق أية دفعة. لهذه الغاية، فإن الشركة تقوم بقياس التدفق النقدي المتوقع بالنسبة للموجودات والمطلوبات على حد سواء وذلك بشكل دوري.

يبين الجدول التالي تحليل الموجودات والمطلوبات وفقاً للفترة المتوقعة لاستردادها أو تسويتها.

كما في ٣١ كانون الأول ٢٠٢٢

| المجموع        | أكثر من سنة | لغاية سنة      |   |
|----------------|-------------|----------------|---|
| ل.س.           | ل.س.        | ل.س.           |   |
|                |             |                | <b>الموجودات</b>                                  |
| ١٠,٩٥٤,٥٤٦,٤٢٩ | -           | ١٠,٩٥٤,٥٤٦,٤٢٩ | النقد وما يوازي النقد                             |
| ٦,٦٤٢,١٠٦,٩٣٣  | -           | ٦,٦٤٢,١٠٦,٩٣٣  | ودائع لأجل لدى مصارف محلية                        |
|                |             |                | موجودات مالية محددة على أساس                      |
| ٦,٩١٩,٧٤٠,٣٧١  | -           | ٦,٩١٩,٧٤٠,٣٧١  | القيمة العادلة من خلال الدخل الشامل الآخر         |
| ١٥٩,٩٩٢,٩٦٤    | -           | ١٥٩,٩٩٢,٩٦٤    | موجودات محتفظ بها بغرض البيع                      |
| ١,١١٠,٦٤٢,٤٩٠  | -           | ١,١١٠,٦٤٢,٤٩٠  | عملاء مدينون                                      |
| ١,٨٥٦,٦٤٦,٦٨٠  | -           | ١,٨٥٦,٦٤٦,٦٨٠  | حسابات شركات التأمين وإعادة التأمين المدينة       |
| ٣٠٨,٤١٢,٤٢٠    | -           | ٣٠٨,٤١٢,٤٢٠    | أرصدة مدينة أخرى                                  |
| ١,٤٧١,٣٥٦,٩٩٢  | -           | ١,٤٧١,٣٥٦,٩٩٢  | حصة معيدي التأمين من الاحتياطيات الفنية والحسابية |
| ٢٥,٠٠٠,٠٠٠     | ٢٥,٠٠٠,٠٠٠  | -              | وديعة مجمدة لصالح هيئة الإشراف على التأمين        |
| ٢٩,٤٤٨,٤٤٥,٢٧٩ | ٢٥,٠٠٠,٠٠٠  | ٢٩,٤٢٣,٤٤٥,٢٧٩ | مجموع الموجودات                                   |
|                |             |                | <b>المطلوبات</b>                                  |
| ٢,٥٥٢,٧٤٣,٢٢٧  | -           | ٢,٥٥٢,٧٤٣,٢٢٧  | حسابات شركات التأمين وإعادة التأمين الدائنة       |
| ١,١٠٥,٥٩٠,٤٢٧  | -           | ١,١٠٥,٥٩٠,٤٢٧  | ذمم دائنة ودائون مختلفون                          |
| ٨٩٩,٣٤٣,٤٨٩    | -           | ٨٩٩,٣٤٣,٤٨٩    | ذمم دائنة-أطراف ذات علاقة                         |
| ٣,٩٤٣,١٩٨,٦٢٨  | -           | ٣,٩٤٣,١٩٨,٦٢٨  | الاحتياطيات الفنية والحسابية                      |
| ٨,٥٠٠,٨٧٥,٧٧١  | -           | ٨,٥٠٠,٨٧٥,٧٧١  | مجموع المطلوبات                                   |
| ٢٠,٩٤٧,٥٦٩,٥٠٨ | ٢٥,٠٠٠,٠٠٠  | ٢٠,٩٢٢,٥٦٩,٥٠٨ | فجوة السيولة                                      |

كما في ٣١ كانون الأول ٢٠٢١

| المجموع<br>ل.س.       | أكثر من سنة<br>ل.س. | لغاية سنة<br>ل.س.     |  |
|-----------------------|---------------------|-----------------------|--|
| <b>الموجودات</b>      |                     |                       |  |
| ٨,٥٨٠,٨٧٦,٥٤٠         | -                   | ٨,٥٨٠,٨٧٦,٥٤٠         | النقد وما يوازي النقد  |
| ٦,٣١٣,١٢١,٩٧٦         | -                   | ٦,٣١٣,١٢١,٩٧٦         | ودائع لأجل لدى مصارف محلية   |
| ٢,٤١٥,٦٦٨,١٣٠         | -                   | ٢,٤١٥,٦٦٨,١٣٠         | موجودات مالية محددة على أساس القيمة العادلة من خلال الدخل الشامل الآخر |
| ١٥٩,٩٩٢,٩٦٤           | -                   | ١٥٩,٩٩٢,٩٦٤           | موجودات محتفظ بها بغرض البيع   |
| ١,١٨٧,٥٤١,٨٦٥         | -                   | ١,١٨٧,٥٤١,٨٦٥         | عملاء مدينون   |
| ١,٥٨٣,٦٥٦,٧٣٠         | -                   | ١,٥٨٣,٦٥٦,٧٣٠         | حسابات شركات التأمين وإعادة التأمين المدينة                            |
| ٥٥٧,٥٦٢,٠٨٩           | -                   | ٥٥٧,٥٦٢,٠٨٩           | أرصدة مدينة أخرى   |
| ١,٣٤٠,٦٨٥,٢٦٦         | -                   | ١,٣٤٠,٦٨٥,٢٦٦         | حصة معيدي التأمين من الاحتياطيات الفنية والحسابية                      |
| ٢٥,٠٠٠,٠٠٠            | ٢٥,٠٠٠,٠٠٠          | -                     | وديعة مجمدة لصالح هيئة الإشراف على التأمين                             |
| <u>٢٢,١٦٤,١٠٥,٥٦٠</u> | <u>٢٥,٠٠٠,٠٠٠</u>   | <u>٢٢,١٣٩,١٠٥,٥٦٠</u> | مجموع الموجودات  |
| <b>المطلوبات</b>      |                     |                       |  |
| ١,٨٦٠,٩٤٤,١١٢         | -                   | ١,٨٦٠,٩٤٤,١١٢         | حسابات شركات التأمين وإعادة التأمين الدائنة                            |
| ٩٦٤,١٧٠,٠٦٦           | -                   | ٩٦٤,١٧٠,٠٦٦           | ذمم دائنة ودائنون مختلفون  |
| ٧٤٩,٨٧٩,١٧٧           | -                   | ٧٤٩,٨٧٩,١٧٧           | ذمم دائنة-أطراف ذات علاقة  |
| <u>٣,٢٢٧,٢٥١,٦٩٤</u>  | <u>-</u>            | <u>٣,٢٢٧,٢٥١,٦٩٤</u>  | الاحتياطيات الفنية والحسابية   |
| <u>٦,٨٠٢,٢٤٥,٠٤٩</u>  | <u>-</u>            | <u>٦,٨٠٢,٢٤٥,٠٤٩</u>  | مجموع المطلوبات  |
| <u>١٥,٣٦١,٨٦٠,٥١١</u> | <u>٢٥,٠٠٠,٠٠٠</u>   | <u>١٥,٣٣٦,٨٦٠,٥١١</u> | فجوة السيولة   |

(د) مخاطر الائتمان:

تمثل مخاطر الائتمان بعدم إمكانية المدينين من الوفاء بالتزاماتهم تجاه الشركة. إن متابعة مخاطر التسليف هي من مسؤولية الشركة التي تتبع مبادئ توجيهية صارمة تأخذ بعين الاعتبار معدل التصنيف الأدنى للعملاء المدينين والتنوع في مخاطر التسليف في كافة أقسام الشركة المعرضة لتلك المخاطر وخاصة قسمة الاكتتاب وإعادة التأمين.

(هـ) مخاطر السوق:

تنشأ هذه المخاطر من التغيرات في قيمة، أو الإيرادات الناجمة عن، الموجودات أو الفوائد أو أسعار صرف العملات بما فيها المخاطر الناجمة عن عدم التطابق بين الموجودات والمطلوبات.

(و) مخاطر معدل الفائدة:

تنشأ هذه المخاطر من التغيرات التي قد تحدث في معدلات الفوائد السوقية والتي لها تأثير مباشر على الموجودات المنتجة للفوائد والمطلوبات الخاضعة للفوائد. تنحصر مخاطر الفائدة في الحسابات المصرفية المنتجة للفوائد والحسابات المجمدة لمعيدي التأمين الخاضعة للفوائد.

(ز) مخاطر العملات:

تقوم الشركة بإعداد تحليل الحساسية لمراقبة أثر التغيرات على صافي الأرباح أو الخسائر في حال حدوث تغير معقول في أسعار الصرف. تنشأ هذه المخاطر من احتمال أن التقلبات في أسعار صرف العملات قد تؤثر على قيمة الموجودات والمطلوبات المالية. تتلخص القيمة الدفترية للموجودات المالية كما يلي:

| المطلوبات             |               | الموجودات             |                |               |
|-----------------------|---------------|-----------------------|----------------|---------------|
| كما في ٣١ كانون الأول |               | كما في ٣١ كانون الأول |                |               |
| ٢٠٢١                  | ٢٠٢٢          | ٢٠٢١                  | ٢٠٢٢           |               |
| ل.س.                  | ل.س.          | ل.س.                  | ل.س.           |               |
| ١,٩٤٣,٥٥١,٠٣٧         | ٢,٥٤٦,٤٣٣,٣٨١ | ١٢,٦٥٠,٤٦٨,٤٦٠        | ١٥,٠٥٨,٣٣٤,٥٦١ | دولار أمريكي  |
| ٩١,٦٣٥,٣٩٢            | ١١٨,١٧٢,٧٧٥   | ٢,٩٦٧,٥٤٢,٩٤١         | ٣,٣٥٥,٧٦٤,٢٠٣  | يورو          |
| -                     | -             | ٥,٥٧٠,١١١             | ٦,٠١١,١٠٨      | جنيه استرليني |
| ٧٩,٢٧٦,٩١٤            | ٩٤,٠١٧,١٨١    | -                     | -              | دينار كويتي   |
| -                     | -             | ٧,٠٨٦                 | ٨,٥٠٢          | دينار أردني   |

يظهر الجدول التالي تحليل حساسية الشركة لتغيرات أسعار صرف العملات الأجنبية المذكورة أعلاه بنسبة ١٠٪ مقابل الليرة السورية. تحليل الحساسية يتضمن فقط الأرصدة ذات الصفة النقدية بالعملات الأجنبية:

| الأثر على الأرباح والخسائر       |               |               |
|----------------------------------|---------------|---------------|
| للسنة المنتهية في ٣١ كانون الأول |               |               |
| ٢٠٢١                             | ٢٠٢٢          |               |
| ل.س.                             | ل.س.          |               |
| ١,٠٧٠,٦٩١,٧٤٢                    | ١,٢٥١,١٩٠,١١٨ | دولار أمريكي  |
| ٢٨٧,٥٩٠,٧٥٥                      | ٣٢٣,٧٥٩,١٤٣   | يورو          |
| ٥٥٧,٠١١                          | ٦٠١,١١١       | جنيه استرليني |
| ( ٧,٩٢٧,٦٩١ )                    | ( ٩,٤٠١,٧١٨ ) | دينار كويتي   |
| ٧٠٩                              | ٨٥٠           | دينار أردني   |

(ح) - مخاطر العمليات

إن مخاطر العمليات هي مخاطر الخسارة أو التأثيرات السلبية على العمل الناتجة عن عدم صحة أو فشل الإجراءات التطبيقية الداخلية والأشخاص والأنظمة الداخلية للشركة أو عن أحداث خارجية. تتم إدارة مخاطر العمليات من خلال هيكليّة تتطلب تحديد المخاطر وطرق تقييمها بحسب تأثيرها ونسبة حدوثها ومن خلال طرق تقييم ذاتية لمتابعة فعالية هذه الإجراءات. إن المخاطر الاستراتيجية تحدّد وتتابع من خلال عملية التخطيط السنوية.

### ٣٥- بيان التدفقات النقدية

تتوزع فروقات أسعار الصرف التي تم استبعادها من بيان التدفقات النقدية كما يلي:

| للسنة المنتهية في ٣١ كانون الأول |                 |   |
|----------------------------------|-----------------|---|
| ٢٠٢١                             | ٢٠٢٢            |   |
| ل.س.                             | ل.س.            |   |
| ٨٠٤,٩٥٠,٤٢٨                      | ١٢٥,٦٥٠,٦٢٦     | حسابات شركات التأمين وإعادة التأمين المدينة |
| ٢,١٢٨,٦١٤                        | -               | فوائد مستحقة وأرصدة مدينة أخرى              |
| ٢,٣٧٨,٩٨٩,٦٣٤                    | ٩٩٥,٦٨٧,٦٩٢     | ودائع لأجل لدى مصارف محلية                  |
| ( ٣٩٧,٢٤٧,٨٤٥ )                  | ( ١٥٤,٠٧٥,٦٢٧ ) | ذمم دائنة- أطراف ذات علاقة                  |
| ( ٤٧٥,٠٢٢,٠٦٩ )                  | ( ٢٩٨,٤٩١,٣١١ ) | حسابات شركات التأمين وإعادة التأمين الدائنة |
| ( ١٨١,٠٧٨,٥٨٧ )                  | ( ١,٨٥٤,٨٠٦ )   | دائنون آخرون ومبالغ مستحقة الدفع            |

### ٣٦- الموافقة على البيانات المالية

وافق مجلس الإدارة على إصدار البيانات المالية في ٦ نيسان ٢٠٢٣.



[www.gig.com.sy](http://www.gig.com.sy)